BIBLIOTECA SAN MARTIN
.E.DE SAN MARTN 1843
CIUDAD
REP ?

LOS ANDES

DIECISEIS PAGINAS
Precio del Ejemplar $ 6,00

Año XCIII | Registro Nacional de la Propiedad Intelectual Año 1974: Nº 1.270.582 | MENDOZA — Sábado 13 de Setiembre de 1975 | Publicación adherida al Instituto Verificador de Circulaciones | Núm. 31.041

Los comandantes saludaron a la Presidente

La presidente de la Nación, señora María Estela Martínez de Perón, aparece en la residencia presidencial de Olivos durante la visita que anoche le hicieron los comandantes en jefe de las tres fuerzas, quienes concurrieron a presentarle sus saludos. (Radiofoto de Télam).

Italo Luder asume esta tarde la Presidencia de la Nación

Isabel Perón viajará mañana a Córdoba, donde descansará hasta el 16 de octubre. Habría cambios en el gabinete

BUENOS AIRES, 12, (NA) La Presidente, María Estela Martínez de Peron, delegara mañana el mando de la Nación en el presidente provisional del Senado, Italo Lúder, y viajará el domingo a la provincia de Córdoba para descansar hasta el 16 de octubre, según informó oficialmente esta noche la Secretaría de Prensa y Difusión de la Presidencia.

La ceremonia de transmisión del mando se realizará a las 19 horas en el Salón Blanco de la Casa de Gobierno con asistencia de autoridades de los poderes legislativo y judicial, los comandantes generales de las Fuerzas Armadas, miembros del gabinete, representantes eclesiásticos y dirigentes de la CGT y CGE.

La jefa del Estado viajará el domingo, a las 14 horas, a la localidad de Ascochinga, en Córdoba, donde descansará en Colonia Golf, perteneciente a la Fuerza Aérea Argentina.

Acompañará a la mandataria una breve comitiva, integrada —entre otras personas— por las esposas de los comandantes generales de las Fuerzas Armadas.

Estos estuvieron en la tarde de hoy en la residencia de Olivos y presentaron sus saludos a la señora de Perón con motivo de iniciar su periodo de vacaciones, según consignó la información oficial.

Mañana, luego de la transmisión del mando, la presidente recibirá a las dirigentes de la rama femenina del Movimiento Nacional Justicialista, a quienes pondrá en funciones en sus nuevos cargos.

El anuncio oficial sobrevino luego de una jornada intensa, tanto en el ámbito parlamentario como gubernamental, donde tomó estado público el período de descanso presidencial, a partir del domingo.

Por la mañana, el vicepresidente segundo del consejo Nacional Justicialista, José Báez, ratificó lo expresado ayer a un grupo de corresponsales extranjeros, por el canciller, Angel Federico Robledo, confirmando que mañana asumirá la titularidad del Poder Ejecutivo, en carácter transitorio, el presidente provisional del Senado, Italo Lúder.

"Si lo afirmó el compañero Robledo, en su carácter de vicepresidente primero, lo que debo hacer es ratificar sus expresiones", afirmó Báez.

Posibles relevos

Por la tarde, el canciller, en un cuarto intermedio de la reunión conjunta del consejo nacional y el consejo superior del Movimiento Nacional Justicialista, confirmó que la transmisión del mando se efectuará mañana, en horas de la tarde, pero que al margen de sus declaraciones, Robledo no descartó en la reunión del Frejuli, la posibilidad de que se produjeran cambios en el gabinete.

Insinuó al respecto que si la Presidente consideraba nacesario introducir modificaciones, las haría antes de delegar el mando, o en su defecto, podría sugerir al presidente Lúder los secretarios de Estado que eventualmente, serían relevados.

Respondiendo a inquietudes de los presentes, Robledo dejó entrever que si la mandataria decidiera presentar su renuncia definitiva al cargo, lo haría como un acto de su exclusiva voluntad personal, y de ninguna manera respondiendo a algún tipo de presión política.

Entretanto, en el Congreso Nacional se vivió una jornada plena de interrogantes y preocupaciones. El Senado y la Cámara de Diputados deben deliberar los viernes, pero la expectativa en torno al descanso presidencial aventó la posibilidad de concretar las sesiones.

Varios legisladores provincianos desistieron incluso de viajar a sus respectivas ciudades, a la espera del curso de los acontecimientos.

Los inquietaba y no lo ocultaban si se concretaría la permanente versión que María Estela Martínez de Perón delegaría el mando presidencial en el titular de la Cámara Alta, Italo Lúder.

Apabullados por las informaciones periodísticas que abundaron en dimensionar el anuncio de que el acto se realizaría en el transcurso del día sábado, deambularon por los despachos y frecuentaron la "mesa de entradas" en procura de una inexistente comunicación de la jefa de Estado, solicitando licencia.

Las consultas a Italo Lúder tuvieron reiteradamente la misma respuesta: "No tengo ninguna comunicación oficial". La curiosidad que intentaba profundizar en la búsqueda de una contestación menos ambigua, sólo recogía la misma frase protocolar e imprecisa.

El panorama cobró un nuevo vértigo cuando, desde dependencias senatoriales, se reveló que "la ceremonia de transmisión del mando presidencial se cumplirá mañana, a las 19, en la Casa Rosada".

Minutos después fue ratificada la noticia por colaboradores del presidente de la Cámara de Diputados, Nicasio Sánchez Toranzo.

Desde entonces la calma recuperó a los parlamentarios de todos los sectores. Comenzaron si, a enhebrar conjeturas en cuanto al éxito de la "gestión Lúder" y a medir y calcular los cambios que introduciría en el gabinete nacional.

La confirmación de los anuncios respecto a la ceremonia de mañana se produjo poco después de las 20 de hoy. Fue cuando Italo Lúder aceptó el requerimiento de los cronistas parlamentarios de estrecharle la mano y augurarle un sincero: "mucha suerte".

El titular del Senado dijo que su mandato será transitorio y durará sólo unos días.

Añadió que había sido elegido presidente provisional de la Cámara Alta y que esperaba retornar a esas funciones.

Ante una consulta periodística, negó que hubiera sido citado a una reunión en Olivos para mañana a las 18 horas, enfatizando que sólo había sido convocado a la Casa de Gobierno, a las 19.

Proficua trayectoria del futuro mandatario

"Hombre político y prudente en sus decisiones"

BUENOS AIRES, 12 (NA).— Italo Argentino Lúder, el ciudadano que mañana asumirá la jefatura del Poder Ejecutivo nacional para desempeñarla mientras dure la ausencia de la presidente, María Estela Martínez de Perón, es un abogado de 58 años de edad, con una larga trayectoria en la docencia universitaria y una activa militancia política cumplida ésta durante las últimas tres décadas en las filas del movimiento peronista.

Nacido en Rafaela, en el último día del año 1916 desempeñó alternativa o conjuntamente funciones académicas, parlamentarias, políticas, técnicas y diplomáticas.

Fue profesor en la Facultad de Ciencias Jurídicas y Sociales de la Universidad Nacional del Litoral, profesor y consejero académico en la Facultad de Ciencias Jurídicas y Sociales de la Universidad Nacional de La Plata, profesor y consejero académico en la Facultad de Humanidades y Ciencias de la Educación de la misma universidad, profesor en el Instituto de Derecho Penal y Criminología de la misma universidad, director del Instituto de Investigaciones y Docencia Criminológicas y profesor de la Facultad de Derecho y Ciencias Políticas de la Universidad Católica Argentina.

En su actuación como parlamentario se destacó el haber ocupado una banca en la convención nacional constituyente de 1949, de cuya Comisión de Declaraciones, Derechos y Garantías fue presidente, a la vez que miembro de la Comisión Revisora de la Constitución.

Entre 1973 y 1975, antes de acceder a la vicepresidencia provisional del Senado, fue vicepresidente del bloque de senadores nacionales del Frente Justicialista de Liberación, y en tal calidad encabezó las delegaciones argentinas a la reunión del Parlamento Latinoamericano con el Parlamento Europeo, realizada en Bogotá en julio de 1974; a la Asamblea de la Unión Interparlamentaria, que tuvo lugar en Japón en octubre de ese mismo año; a la reunión de las Comisiones Permanentes de Integración Política e Integración Económica del Parlamento Latinoamericano, realizada en Buenos Aires en diciembre de 1974 y a la Séptima Asamblea Ordinaria del Parlamento Latinoamericano, efectuada en Caracas en febrero de 1975.

Como abogado, le cupo asumir la defensa del ex presidente Juan Domingo Perón en el juicio iniciado contra él tras la revolución de 1955, función que le fue confiada por el último congreso confederal de la CGT realizado en octubre de ese año.

La diplomacia lo contó como embajador extraordinario y plenipotenciario en misión especial y fue, por otra parte, director de Establecimientos Penales de la provincia de Buenos Aires.

Dentro del Partido Justicialista actuó como apoderado general de la agrupación en la provincia de Buenos Aires; presidente del tribunal de disciplina en el mismo distrito; congresal nacional; delegado electoral del Movimiento Nacional Justicialista en la Capital Federal y delegado del Movimiento Nacional Justicialista en la Capital Federal.

En la actualidad, además de presidente provisional de la alta cámara, Italo Lúder es titular de la Comisión de Relaciones Exteriores y Culto de ese cuerpo, congresal nacional del Partido Justicialista, presidente del Parlamento Latinoamericano y copresidente del Comité Parlamentario Europeo-Latinoamericano.

También continuaba en el ejercicio activo de la docencia, como profesor de derecho constitucional en la Facultad de Ciencias jurídicas y Sociales de la Universidad Nacional de La Plata, director del Instituto de Ciencias Políticas de la misma facultad y profesor de Derecho Constitucional en la Facultad de Derecho y Ciencias Sociales de la Universidad Nacional de Buenos Aires.

Por lo demás, el nuevo jefe interino del Ejecutivo es autor de más de veinte publicaciones en las que ha volcado su profundo conocimiento del derecho contitucional y la crimonología; Reflexiones Políticas (Santa Fe 1945); Introducciones al Estudio de los Partidos Políticos (Santa Fe 1945); La Ley de Partidos Políticos (Buenos Aires 1946); La Jurisprudencia, Funciós Técnica (La Plata 1950); Investigación Criminológica y Concepción del Delito (La Plata 1949); Función del Asistente Social (La Plata 1950); Política Penitenciaria (La Plata 1950); El Principio Democrático de la Constitución (La Plata 1949); La Política Social de la Constitución (La Plata 1950); La Política Penitenciaria de la Constitución (La Plata 1950); La Legislación Exclusiva de la Nación en las Provincias (Buenos Aires 1954); La Teoría del Estado (México 1951); Sociología del Parlamento (Buenos Aires 1958); El Derecho Ejecutivo Penal (Buenos Aires 1958); El Sistema Jurídico de la Ejecución Penal (Buenos Aires 1959); Los Estudios Criminológicos (La Plata 1962); Deslinde de la Ejecución de la Pena Entre Nación y Provincia (Mendoza 1968); La Criminología en la Ejecución de la Pena (Buenos Aires) 1969); Los Presupuestos Ontológicos de la Criminología (Buenos Aires 1969); Evaluación de la Estadística Criminal en la Investigación Criminológica (Buenos Aires 1972); Cambio Social y Reforma de la Constitución (San Isidro 1974; La Argentina y sus Claves Geopolíticas (Buenos Aires 1974) y Aspectos Constitucionales de la Legislación Cooperativa (Buenos Aires 1975)

No es tarea fácil trazar el perfil ideológico de Italo Argentino Luder.

Pese a su militancia peronista —tan antigua como el movimiento mismo— sus vertientes de origen (universitaria y el radicalismo) y sus posturas ulteriores (nacionalismo económico en la Constituyente de 1949 y acendrado populismo en las visperas electorales de 1973), no permiten un encuadramiento simplista de su personalidad.

Aun a riesgo de omitir aspectos importantes, podría decirse que Luder es, fundamentalmente, un hombre político actualizado en sus concepciones y prudente —quizás al extremo— en sus decisiones.

En sus últimos discursos y manifestaciones públicas ha bregado por el pluralismo ideológico, el diálogo y la comprensión, aventando toda perspectiva sectaria o excluyente. Y no ha dejado traslucir el estatismo que algunos observadores, fundados en antiguas posiciones suyas, solían atribuirle.

Es dable subrayar, en otro orden de cosas, una significativa constante en la gestión parlamentaria de Luder; sus excelentes relaciones con los sectores de la oposición, especialmente con los de la Unión Cívica Radical.

Casado con Isolda Fabris, Italo Luder es padre de dos hijos: Ricardo y Marcela.

Retrato reciente del presidente provisional del Senado, doctor Italo Luder, quien asumirá hoy la presidencia de la Nación ante el pedido de licencia de la señora María Estela Martínez de Perón. (Radiofoto de NA).

Videla instó a preservar la cohesión del Ejército

Fijó ante los altos mandos las pautas del arma

BUENOS AIRES, 12 (NA).— El comandante general del Ejército, general Jorge Rafael Videla, fijó hoy ante las más altas jerarquías de la institución, la orientación y las pautas para el futuro desarrollo de sus actividades específicas, durante una reunión que se prolongó por espacio de nueve horas.

Las deliberaciones se iniciaron a las 9, en la sede del Comando General, con la participación de todos los generales en actividad del país, y tras un almuerzo servido en dependencias del mismo, continuaron hasta las 18.

Posteriormente, se dio a conocer una información en la que se expresa que "durante la mañana y parte de la tarde de hoy, se realizó una reunión en la que participaron las más altas jerarquías de la institución, que incluye a los altos mandos y a los generales en actividad".

"Fue presidida por el comandante general y en ella, el general Jorge Rafael Videla hizo conocer su orientación, la que servirá de guía para la conducción del Ejército, y dio las pautas a tener en cuenta por los distintos escalones de comando para el desarrollo de las actividades específicas de la institución".

"En este último aspecto, se otorgó especial énfasis a todo lo relacionado con la lucha contra la subversión".

De acuerdo con informaciones que esta noche pudieron obtenerse en fuentes altamente responsables, durante la reunión que mantuvo hoy con los generales de todo el país, el comandante general Jorge Rafael Videla puso énfasis en destacar que el principal objetivo de la institución es el de mantener la cohesión de la institución y ésta, a su vez, puesta al servicio de la defensa de nuestro estilo de vida.

Los asistentes, recibieron amplia información sobre distintos temas de la actualidad nacional y se efectuaron exposiciones sobre aspectos de cada una de las distintas áreas que componen el Estado Mayor General de la institución.

Así, por ejemplo, en el área correspondiente a la Jefatura Personal, se explicó que desde mediados del más próximo hasta los primeros días de noviembre, sesionarán las distintas comisiones de trabajo que integran las juntas de calificaciones del personal superior y subalterno.

Dichas juntas, como se sabe, estudian los legajos del personal que se encuentra en condiciones de ser ascendido a fin de año.

También se analizaron las informaciones y antecedentes relacionados con el desarrollo de las operaciones que el Ejército viene cumpliendo en Tucumán, especialmente los referidos a los últimos enfrentamientos, así como el episodio registrado ayer en Florencio Varela, donde el Ejército tomó también participación, a requerimiento de la policía provincial, en un procedimiento antisubversivo.

Otro de los temas que, según se supo, fue motivo de análisis, fue el vinculado con el tema de la legislación antisubversiva, actualmente en estudio en el Estado Mayor Conjunto y en el Ministerio de Defensa.

Durante la reunión de la tarde, el general Videla conversó solamente con los altos mandos de la institución, es decir, con los de mayor antigüedad en el servicio, efectuándose un resumen de lo conversado durante la jornada.

Cada uno de los presentes, hizo sus observaciones sobre el desenvolvimiento de sus respectivos comandos.

Finalmente, el general Videla expresó su satisfacción por el resultado de esta reunión, la que volverá a repetirse periódicamente.

Fue confirmado el rector Otto Burgos

BUENOS AIRES, 13 (NA). Se conocieron esta tarde los decretos del Poder Ejecutivo aceptando las renuncias de varios rectores e interventores de universidades nacionales a la vez que fueron designados sus remplazantes.

En la Universidad Nacional de Tucumán se puso fin a las funciones del interventor Roberto Payne, designando como rector normalizador al doctor Juan José Pons.

En la Universidad de Cuyo, fue designado rector normalizador el actual interventor, profesor Otto Herbert Burgos.

En la Universidad de Rosario el rector normalizador Carlos A. Rovere fue reemplazado, designándose en su lugar al doctor Carlos Bottaro.

Para la Universidad Nacional de Misiones fue designada como rector normalizador la licenciada Mirta Irene Coronel de Sawaya, quien reemplaza al doctor Raúl Justo Lozano.

En la Universidad del Nordeste el rector normalizador, Angel Tosetti fue remplazado por Adolfo Terresagasti. En la Universidad Nacional del Litoral, Julio A. García Martínez fue designado como rector normalizador en lugar de Celestino Angel Marini y en la de Jujuy, el presbítero Juan R. Moreno Malimar fue remplazado por el doctor Enrique Martínez Cánepa.

Por otra parte, se informó que fue designado para dirigir el Colegio Mayor Argentino Nuestra Señora de Luján, de la Ciudad Universitaria de Madrid, Elías Santos Giménez Vega.

En primer plano, el vicepresidente segundo del justicialismo, José Báez, y el secretario general, Manuel Torres, durante la reunión partidaria realizada en la tarde de ayer. En el centro, el gobernador de San Juan, profesor Eloy Próspero Camus. (Radiofoto de Télam).

Se constituirá hoy el comando justicialista

Examinan las pautas a las que se ajustará el proceso de reorganización interna del partido

BUENOS AIRES, 12 (NA). — El Consejo Nacional del Partido Justicialista inició, esta noche, el examen de las pautas a las que se ajustará el proceso de reorganización interna, comenzándose a estudiar los nombres que, eventualmente, serán postulados, en cada distrito, con el carácter de delegados reorganizadores.

El criterio dominante, es que los comicios internos deberán realizarse cuanto antes. Incluso algunos consejeros confían en que la consulta a los afiliados podrá efectuarse en el curso del corriente año.

En cuanto a los padrones, se plantean dos opiniones discrepantes. Una indica que los comicios internos deben realizarse con los padrones existentes al 11 de marzo de 1972, mientras hay otros consejeros que consideran que debe disponerse, de inmediato, la reapertura de los registros partidarios.

Aparentemente, de acuerdo a la impresión dominante, la mayoría de los consejeros se inclinaría por postergar la reapertura de los padrones, hasta después de la próxima confrontación interna.

Entretanto, el consejo dio indicaciones a los interventores que prácticamente han cesado en sus mandatos y cuyo remplazo por los delegados reorganizadores es inminente.

Un comunicado de la Secretaría de Prensa del Consejo Nacional Justicialista, dice que en "las circunstancias actuales y en vísperas de una reorganización que habrá de impulsar la actividad partidaria hacia su legítimo cauce la función de los ex interventores de los diferentes distritos es la de consagrarse únicamente, al cuidado de los bienes físicos y a la transmisión de las decisiones de este consejo nacional".

"Por consiguiente —agrega—, tanto la declinación de dichas tareas, como la promoción de actos políticos de cualquier índole, incluyendo la designación de delegados regionales, resultan inconvenientes e inoportunas".

"En consecuencia —concluye—, se recomienda a los ex interventores, ajustar su desempeño de acuerdo con las instrucciones emanadas de este consejo".

Por otra parte, se dispuso que en el día de mañana celebre su sesión constitutiva, el comando superior del Movimiento Nacional Justicialista, que agrupa a las ramas políticas, gremial y femenina.

Integran el comando superior, la señora María Estela Martínez de Perón; el vicepresidente primero del consejo del Partido Justicialista, Angel Federico Robledo; el presidente del congreso justicialista, Eloy Camus, los titulares de la CGT, Casildo Herreras y de las 62 Organizaciones, Lorenzo Miguel y en representación de la rama femenina, la dirigente de Córdoba, Lily de la Vega.

El consejo justicialista efectuó un acto en la CGT

El peronismo "con la fuerza de sus 7 millones de votos hará cumplir el programa que votó el pueblo", dijo Báez

BUENOS AIRES, 12 (NA).— El consejo directivo del Partido Nacional Justicialista realizó hoy en la sede de la Confederación General del Trabajo, el primero de una serie de actos proyectados en todo el país, durante el que el vicepresidente segundo del cuerpo, José Báez, señaló que el partido gobernante "con la fuerza de sus siete millones de votos, hará cumplir el programa que votó el pueblo".

El acto fue abierto por el secretario general de la Unión Obrera de la Construcción de la República Argentina (U.O.C.R.A.) y adjunto de las 62 Organizaciones, Rogelio Papagno, perteneciendo la mayoría de los asistentes que colmaron el salón "Felipe Vallese", de la CGT, a esa organización gremial.

Al iniciarse el acto, Papagno, que estaba rodeado por los integrantes del consejo directivo del Partido Justicialista, miembros de la conducción nacional de la UOCRA y los dirigentes Alberto Campos y Adalberto Wimer, de la CGT, señaló que "ahora sí tenemos un consejo superior que está luchando a brazo partido para dar la imagen que necesita el movimiento justicialista, porque ahora tenemos una conducción auténticamente peronista".

La intervención central del acto estuvo a cargo de José Báez, que entre otros conceptos señaló que "el Movimiento Nacional Justicialista ha decidido recuperar su espacio político para señalar nuevamente la senda del triunfo del pueblo".

Asimismo, señaló que el cuerpo que él integra se propone "ejercer un control de gestión del gobierno para que cada funcionario que acceda a él haga cumplir primordialmente la doctrina justicialista".

"No volverán a existir planes económicos descabellados que sólo conocen sus autores, sino que de aquí en adelante se practicará exclusivamente una economía al servicio del pueblo", agregó más adelante.

Enérgica réplica

Luego, refiriéndose a los sectores vinculados con la llamada "Revolución Libertadora", expresó que "dicen los que no creen en el pueblo y desean retornar a un pasado oprobioso, que harán un acto de festejo en un local cerrado. Yo, como peronista, le pedí al gobierno que autorice ese acto y vamos a contar cuántos son, porque estamos seguros que el diecisiete de octubre será el pueblo entero el que va a llenar la plaza de Mayo y respaldar a Isabel Perón".

No les tenemos miedo electoralmente a esos ex paladines de la libertad —dijo más adelante— que dicen representar a tantos. Si son tantos, que esperen a 1977 que como en el 73 reventaremos las urnas de votos peronistas".

"Aquellos que en la noche traman oscuras conjuras golpistas y los politiqueros y filibusteros de la política deben recordar que si nos desalojó del poder un golpe militar, volvimos al gobierno por la voluntad popular y en este país se gobierna con el pueblo o nadie podrá gobernar", dijo luego.

Finalmente señaló que el próximo acto público del justicialismo se realizará el jueves 18 en la ciudad de Rosario y que "el movimiento obrero tiene un lugar preferencial en nuestro movimiento nacional porque quienes quisieron relegarlo desconociendo las verdades más elementales del peronismo fueron los que quisieron desvirtuar nuestra doctrina y es por eso que esta conducción realiza este, su primer acto, en la sede de la Confederación General del Trabajo".

Luder es partidario del diálogo pluralista

(De nuestra Corresponsalía en la Capital)

BUENOS AIRES, 12. — El doctor Italo Argentino Luder, presidente provisional del Senado en inminente ejercicio del Poder Ejecutivo Nacional, es el primer intelectual justicialista que asume la primera magistratura del país. En los casi treinta años de vigencia política, el peronismo hizo ocupar tres veces la primera magistratura a su fundador, el teniente general Juan Domingo Perón y, sucesivamente, ocuparon también el sillón de Rivadavia, Héctor José Cámpora (un doctor odontólogo), Raúl Alberto Lastiri (un militante político), y María Estela Martínez de Perón (la sucesora del fundador del movimiento). Luder, que es abogado y doctor en Ciencias Jurídicas, integra los cuadros dirigentes del Partido Justicialista y su larga actividad universitaria hacen de él un personaje de perfiles muy singulares. Luder, lúcido analista político, hábil parlamentario, profundo observador de la vida argentina, se ha destacado con perfiles nítidos en el seno del parlamento latinoamericano por su agudeza y temperamento.

Durante los últimos tiempos múltiples viajes al exterior en misión oficial le han permitido formarse una actualizada visión del quehacer internacional.

Luder, por todas estas razones y por su trayectoria, sabrá despertar saludables expectativas en el seno de los sectores opositores. No debe olvidarse, por ejemplo, que al asumir la responsabilidad constitucional que lo catapulta a la primera magistratura de la República, se definió ante sus pares como un decidido partidario del diálogo pluralista y como un sólido propulsor de la plena participación de todos los sectores nacionales para el logro de la esperada reconstrucción. Todo el país, naturalmente, depositará su mirada sobre este atildado hombre público, poco afecto a las exteriorizaciones demagógicas.

Una delegación de banqueros regresó de Estados Unidos

BUENOS AIRES, 12. (NA). — Una delegación de banqueros argentinos, cuyos miembros están agrupados en la Asociación de Bancos de la República Argentina (ABRA) retornó hoy a esta capital desde Wáshington. Todos ellos coincidieron con el viaje del ministro de Economía, doctor Antonio F. Cafiero, a los Estados Unidos.

Según declaró Julio Alvarez, uno de los miembros de la delegación, lograron concretar operaciones por 120 millones de dólares con un consorcio integrado por bancos de las Estados Unidos, Europa y Japón.

Ese dinero se sumará a los de origen oficial, para librar los próximos vencimientos del balance de pagos.

Cruento motín en una prisión de la Unión

Una guardia de la prisión estatal de Tennesee vigila el patio de la cárcel luego de un motín que estalló en ese presidio y que dejó el saldo de dos guardias y un recluso muertos y seis presidiarios heridos. (Radiofoto de UPI).

Tratóse la situación de los detenidos políticos

Prolongada reunión de Báez con Vicente Damasco

BUENOS AIRES, 12 (NA). — La licencia presidencial, la visita de los integrantes del Frejuli a la Casa Rosada y la situación de los detenidos a disposición del Poder Ejecutivo Nacional fueron los temas principales tratados durante una entrevista de 75 minutos entre el ministro del Interior y el vicepresidente segundo del consejo nacional del Partido Justicialista, José Genaro Báez, mantenida hoy en la planta baja del palacio gubernamental.

Al concluir las prolongadas deliberaciones —realizadas a solas entre Damasco y Báez— el dirigente justicialista indicó que había concurrido "a coordinar los detalles de la entrevista que los miembros del Frente Justicialista de Liberación mantendrán el martes a las 16.30 con el ministro político del gabinete nacional".

Sobre las posibles visitas de otros partidos políticos al ministro del Interior, Báez indicó que "desde ya puedo anticipar que es criterio del ministerio mantener reuniones con todas las fuerzas políticas organizadas del país".

Pese a que el dirigente político negó que se haya tratado en esta reunión, fuentes oficiosas insistieron en que uno de los tópicos principales fue la licencia que por motivos de salud tomará la presidente de la Nación, señora María Estela Martínez de Perón. Se le recordó a Báez el anuncio realizado ayer por el canciller y vicepresidente primero del partido, Angel F. Robledo, a lo que contestó que "se debe tener en cuenta que el vicepresidente primero es canciller y por lo tanto tiene la información que corresponde a su esfera natural, que es el gabinete, y lo único que puedo hacer entonces es ratificar lo que él ha dicho".

Ratificó luego que este tema había sido objeto de análisis en el seno del consejo superior del partido y negó enfáticamente que la posibilidad de cambios en el gabinete con motivo del traspaso interino del Poder Ejecutivo al senador Italo Luder haya sido tema de análisis en la reunión con el ministro Damasco.

Finalmente indicó Báez que "el otro tema por el que he concurrido a analizar e informarme, de manera que el partido tenga información actualizada, es el estado de los estudios que se realizan en el Ministerio del Interior con relación a los detenidos a disposición del Poder Ejecutivo.

VIVA MUCHOS AÑOS

sano, vigoroso, con mente clara, afloje sus tensiones, recupere su peso, normal, tomando su semanal baño de vapor y masaje en "Fuente de Juventud", Gorriti 2925, V. Hipódromo, T. 226663.

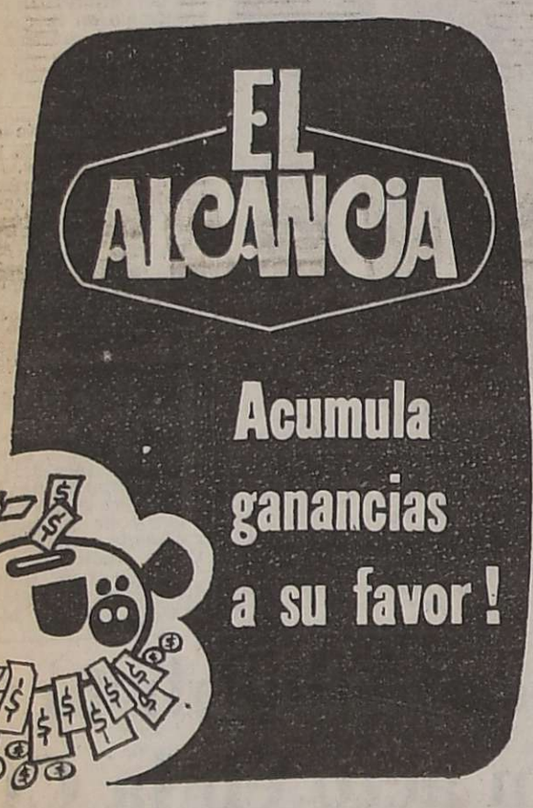

Quiniela de Mendoza

En el sorteo de la Quiniela de Mendoza, realizado anoche, resultaron favorecidos los siguientes números, de acuerdo con el extracto del Banco de Previsión Social:

1º	Premio	796
2º	"	003
3º	"	349
4º	"	525
5º	"	308
6º	"	967
7º	"	893
8º	"	988
9º	"	211
10º	"	439
11º	"	481
12º	"	626
13º	"	904
14º	"	321
15º	"	019
16º	"	950
17º	"	366
18º	"	034
19º	"	188
20º	"	464

Lotería de Buenos Aires

LA PLATA, 12. (NA). — Primeros premios de la Lotería de la Provincia, sorteada hoy:

34342	$	900.000
18342	"	90.000
30543	"	51.000
34357	"	21.000
7927	"	12.000
7484	"	4.500
22212	"	4.500
16883	"	2.100
24389	"	2.100
31289	"	2.100
5814	"	1.500
9777	"	1.500
12080	"	1.500
16700	"	1.500
17345	"	1.500
17671	"	1.500
20406	"	1.500
22666	"	1.500
25884	"	1.500
31045	"	1.500

Montevideo

MONTEVIDEO, 12. (NA). Premios mayores de la lotería sorteada hoy.

13423	$	250.000
6559	"	14.000
7650	"	2.500
10265	"	2.500
13072	"	2.500
1290	"	1.000
2417	"	1.000
7196	"	1.000
8943	"	1.000
15191	"	1.000

Ultimaron a 3 extremistas en intenso y prolongado tiroteo

El fuego de morteros del Ejército fue repelido con una ametralladora. Hallaron muerto a un industrial secuestrado

BUENOS AIRES, 12 (NA). — Tres extremistas y el industrial Luis Domenech —al que mantenían secuestrado— murieron esta madrugada en una encarnizada batalla, cerca de Florencio Varela, a la que puso término decisivamente la intervención de una sección de morteros livianos del Regimiento Siete de Infantería de La Plata, a solicitud de las fuerzas policiales, entre las que hubo siete heridos, uno de los cuales es un oficial superior.

Durante el encuentro, que comenzó en las últimas horas de anoche y finalizó alrededor de las seis de hoy, también hubo heridos entre los extremistas, que según fuentes policiales pertenecían a la organización ilegal proscripta, pero ninguna autoridad —policial ni militar— confirmó si habían sido capturados algunos de los sediciosos.

Fuerzas policiales provinciales, ayer a las 19, montaron el asedio de una finca de una planta, sita en el centro de una manzana del barrio Las Margaritas, cerca de la estación Bosques, a la altura del kilómetro 31,5 de la ruta nacional número dos, y a las 22, aproximadamente, iniciaron el ataque con fuego de armas automáticas, protegiéndose en el bosque de las ráfagas de una ametralladora que disparaban los extremistas desde el techo de la finca, después de haber desacatado la orden de entregarse.

Los extremistas también disparaban a discreción desde las dos ventanas de la casa, y rechazaban además el avance policial con descargas de granadas, acción repelida de la misma forma por la policía.

El intercambio de fuego de armas de todo calibre y el estallido de las granadas mantuvo en vilo a unas veinte familias de humildes trabajadores que residen en el barrio, cuyos miembros debieron mantenerse agazapados detras de los muebles de las modestas viviendas, o bajo las camas, durante las interminables horas de la batalla.

Diez mil disparos

Según estimaciones de policías y vecinos, durante la larga lucha hubo entre siete y diez mil disparos, y muchos de ellos atravesaron las ventanas o se incrustaron en las frágiles paredes de las viviendas de los trabajadores, que padecieron con sus criaturas la angustia de inacabables horas en las que no se animaban a moverse por temor a la muerte y sin saber qué ocurría ni cómo habría de terminar todo, aunque por suerte sin que, al cabo, se registrase víctima alguna, fuera de las que protagonizaron el feroz duelo.

El escenario del sangriento combate dista un centenar de metros de la ruta dos, cuyo tránsito fue interrumpido hasta más allá de las seis de la mañana, pero aún así algunos automóviles de particulares fueron alcanzados por balas perdidas —sin registrarse víctimas— de grueso calibre y de un alcance superior a los dos mil metros.

La vivienda donde se habían hecho fuertes los extremistas sólo tenía la apariencia externa de una casa humilde, ya que las paredes estaban reforzadas con gruesos contrafuertes de cemento que no fueron afectados mayormente por las granadas policiales, aguantando inclusive la explosión de uno de los proyectiles de mortero calibre 90 del Ejército.

Niegan información

A pesar de que la policía se negó a suministrar información de modo oficial, se supo que efectivos de investigaciones habían localizado el refugio extremista gracias a la delación de un extremista detenido hace dos días en otro procedimiento.

Como se dijo, el tiroteo comenzó alrededor de las 22 de anoche, y su primera fase se prolongó enconadamente durante cinco horas en que los aterrados vecinos escucharon miles de disparos de toda clase de armas automáticas y las explosiones de incontables granadas policiales y de bombas construidas por los mismos extremistas y disparadas por ellos mediante artefactos de su propia fabricación.

Eran entonces las tres de la mañana, y las más altas autoridades policiales de la provincia, advertidas por comunicaciones radiales que venían sucediéndose con gran frecuencia desde antes de la medianoche —y que interfirieron con la onda audio del Canal Dos de TV durante la trasmisión de la serie "Maverick"— que los elementos subversivos hacían virtualmente imposible el avance de sus efectivos, pidieron el auxilio del Regimiento Siete de La Plata.

Desde el Regimiento, 35 kilómetros al sur de Florencio Varela, fue despachada una sección de morteros livianos, en tanto se reanudaba la lucha con la misma saña que al comienzo, pero sin que los servidores del orden pudieran acercarse a la casa, desde cuya azotea la ametralladora pesada de los extremistas barría el frente sin interrupción, apoyada además por el fuego que desde la espesa arboleda circunvecina efectuaban otros tiradores desde posiciones de altura.

Disparos de mortero

Minutos después arribaba al lugar el pelotón militar, que tomó posiciones a unos treinta metros de la parte trasera del edificio sitiado, y disparó tres veces consecutivas con un mortero.

El primero de los proyectiles estalló contra el muro reforzado, deteriorándolo, aunque sin perforarlo, los otros dos acertaron en puntos más débiles. Abriendo sendos boquetes de un metro de diámetro y diseminando metralla en el interior del refugio.

Según testimonios recogidos entre el vecindario, desde ese momento comenzaron a ralear los disparos, para escuchárselos luego esporádicamente, en ráfagas policiales preventivas, hasta cesar del todo pasadas las 5,30.

Después de una cuidadosa batida del monte desde donde habían hecho fuego francotiradores extremistas, con las primeras luces de la mañana los policías comprobaron visualmente que la ametralladora de la azotea estaba inutilizada y su servidor fuera de combate.

En tanto los militares aguardaban al pie de los morteros, los policías entraron en la casa, dominada toda la zona por una ominosa espera descubriendo en el interior los cadáveres de dos hombres y una mujer que, informaron, habían muerto como consecuencia del fuego de los morteros del Regimiento Siete del Ejército y, en un altozano distante pocos metros del edificio, el cuerpo del industrial Domenech, muerto de un tiro asestado a quemarropa por un extremista de los que apoyaban desde afuera a los apostados en la azotea y las habitaciones del frente.

Informe oficial

En relación con el apoyo y la acción desarrollada por los efectivos militares, el comando general del Ejército informó oficialmente que "reducidos efectivos militares" participaron en el procedimiento "a requerimiento" policial, y señalando concisamente que "cercados los delincuentes subversivos, se generalizó un tiroteo a consecuencia del cual —subrayó el Comando— resultaron muertos tres extremistas".

En el interior de la casa fueron descubiertas armas de variado tipo y calibre, dinamita, gelamón, mechas, fulminantes y bombas a medio terminar, pero no se encontró sótano ni excavación alguna, y al parecer el anciano industrial Luis Domenech —secuestrado el doce de agosto pasado— era mantenido cautivo en una de las tres habitaciones.

La policía informó también que la mujer muerta había tenido parte en el ataque de un camión del batallón de Comunicaciones 601, de resultas del cual murió el sargento Anselmo Ríos, pero no proporcionó su identidad ni la de los otros dos extremistas muertos durante el tiroteo.

Más tarde, cuando ya no existía peligro alguno, continuaba interrumpido el tránsito de vehículos por la ruta dos, y los efectivos policiales destacados en el barrio Las Margaritas cumplían consignas de no permitir el acceso de los periodistas y de no facilitarle información.

No obstante, un cronista de Noticias Argentinas supo atravesar el celoso cerco tendido en un contorno de unas veinte cuadras, y dialogó con residentes del barrio, entre ellos con la señora Teresa Cánepa de Flores, cuya casa linda con la que ocupaban los extremistas.

"Tenemos los nervios destrozados —dijo la entrevistada—, durante siete horas tuvimos que mantener a los chicos bajo las camas, donde lloraban sin cesar, todos teníamos miedo a las balas y estábamos espantados por las explosiones. Un pequeño error de ese mortero, un cartucho de dinamita de los terroristas, o una granada de la policía, pudieron habernos hecho saltar por los aires".

El cronista comprobó, además, que el refugio extremista estaba salpicado de sangre por todas partes, y también advirtió regueros de sangre en el exterior de la finca, cerca de los árboles y del lugar donde se encontró al industrial Domenech, así como miles de cartuchos usados, diseminados en más de dos cuadras a la redonda, entre el barro producido por la fina llovizna que persistentemente castigó el área en que se libraba la batalla.

Otros vecinos narraron que la casa, apodada "Villa Nélida", por su propietario, había sido alquilada hace un año a un matrimonio que tenía dos hijos en edad escolar, que mantenían un trato cordial con el vecindario, y manifestaron temor por la suerte corrida por los niños, pero la policía no confirmó ni negó esa especie, corroborada —no obstante— por más de un morador del barrio.

Identificaron a los tres guerrilleros muertos

LA PLATA, 12 (NA). — La policía identificó a los tres guerrilleros muertos esta madrugada, durante el prolongado enfrentamiento armado que tuvo lugar en Florencio Varela.

Los abatidos son Hugo Mogensen, de 22 años, con último domicilio en Berazategui; Julio Montoto, de igual edad, afincado en Lavallol; y María Sconape de Martínez, de 24, quien residía en la Capital Federal.

Además, se informó que entre los efectivos policiales que fueron alcanzados por esquirlas de granadas se encuentran el oficial Rinco, el cabo Prince y el agente Schiaga.

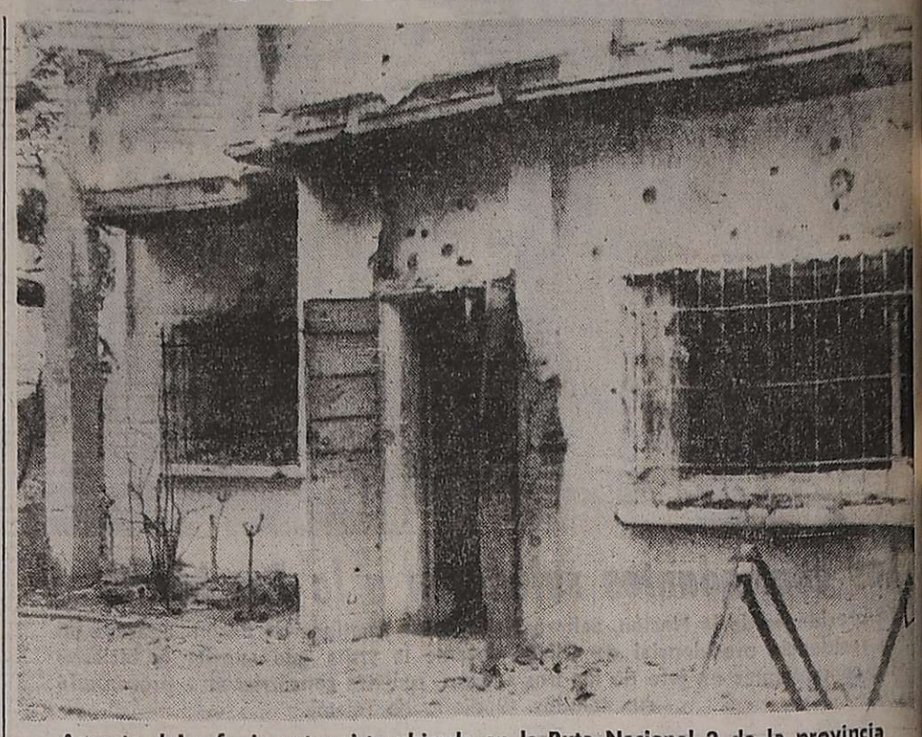

Aspecto del refugio extremista ubicado en la Ruta Nacional 2 de la provincia de Buenos Aires en el cual se registró el cruento enfrentamiento armado entre fuerzas combinadas de la policía y del Ejército y un grupo de sediciosos que finalmente quedó desbaratado. (Radiofoto de NA).

Cruento choque armado en Tucumán: 4 muertos

Una patrulla militar chocó con extremistas

BUENOS AIRES, 12 (N.A.) El Comando General del Ejército dio cuenta esta noche de otro enfrentamiento entre efectivos militares y policiales con elementos subversivos en Tucumán, durante el cual fueron abatidos otros cuatro terroristas, resultando heridos levemente un agente de la Policía Federal.

Según un comunicado distribuido poco antes de las 20 por dicho comando, "aproximadamente a las tres horas de hoy, en proximidades de la ciudad de Tucumán, en circunstancias en que una patrulla integrada por efectivos del Ejército Argentino y la Policía Federal recorría el barrio San José, se observó la presencia de un vehículo ocupado por sospechosos".

"Estos trataron de eludir la vigilancia —prosigue el comunicado— siendo perseguidos hasta el barrio Villa Carmela, lugar donde los sospechosos enfrentaron a la patrulla conjunta del Ejército y la policía entablándose un tiroteo".

"Como consecuencia del enfrentamiento —finaliza— resultaron muertos cuatro delincuentes subversivos y herido levemente en un brazo un agente de la Policía Federal Argentina".

Fueron identificados tres custodios detenidos

SANTA FE, 12 (N.A.). — Serían liberados en las próximas horas tras habérseles identificados como custodios de un dirigente del Sindicato de Mecánicos y Afines del Transporte Automotor (SMATA), según trascendió en medios policiales, tres sujetos detenidos ayer en un sector de la Avenida Costanera de esta capital luego de haber resistido a balazos a una comisión policial.

Se trata del médico Néstor Hubelli, de 28 años, domiciliado en la localidad de Grutly; Armando Raúl Salinas, de 21; Alberto Cabrera, de 25, y Francisco Rippstin, de igual edad, estos últimos sin ocupación conocida —según informó en principio la policía— y domiciliados.

Los nombrados se informó ayer, atacaron a balazos a los integrantes de un patrullero que se acercaron para requerirles la identificación al automóvil Peugeot 404 a cuyo bordo se encontraban. El ataque fue repelido al tiempo que se requería la presencia de otras comisiones de seguridad, con cuya cooperación fueron finalmente aprehendidos.

Acerca de ese episodio, se supo hoy en medios policiales que los cuatro individuos serían liberados luego de haberse comprobado que pertenecían al cuerpo de custodia de un dirigente mecánico cuya identificación no se proporcionó y que habrían abierto fuego al confundir a los policías.

Murió al estallar en sus manos una bomba

BERAZATEGUI, 12 (NA). — Un hombre de unos 25 años murió cuando manipuleaba una bomba, que estalló en el momento en que estaba por depositarla al pie de un monumento al prócer Domingo Faustino Sarmiento, ubicado en esta localidad del Gran Buenos Aires.

De acuerdo a lo informado por la policía local, el hecho ocurrió aproximadamente a las 23.30 de la víspera, en la plaza situada en 14 entre 13 y Pellegrini, de esta localidad.

La explosión, que fue de gran potencia, dañó casi totalmente el monumento y provocó la muerte del terrorista.

Las autoridades procuran, ahora, identificar al occiso.

La policía descubrió una imprenta clandestina

SANTA FE, 12 (NA). — Efectivos policiales descubrieron una imprenta clandestina utilizada para editar panfletos subversivos, que venía funcionando desde tiempo atrás en un domicilio particular de calle 9 de Julio al 3400 de esta capital, donde fueron detenidas dos personas cuya identificación no se suministró.

La información oficial se limita a dar a conocer el resultado del procedimiento y advierte que en base al hallazgo y a las detenciones practicadas se prosigue la investigación para establecer las conexiones y amplitud operativa del grupo a cargo de la imprenta.

Chile liberó a 14 presos políticos

Estos podrán permanecer en el país

SANTIAGO (Chile), 12 (U.P.I.).— Catorce presos políticos, incluyendo altos ex dirigentes y ex funcionarios del depuesto gobierno de Unidad Popular, fueron puestos en libertad, según informó hoy el subsecretario del Interior, comandante Enrique Montero.

Entre los liberados figuran el ex diputado Pedro Felipe Ramírez y el ex dirigente radical, Orlando Cantuarias. Todos podrán permanecer en el país, agregó Montero.

Montero dijo que se había dictado un decreto que otorga la libertad a Cantuarias, Ramírez, el ex intendente de Santiago Julio Stuardo; el ex ministro de Economía, Carlos Matus; el ex alcalde de Valparaíso, Sergio Vuskovic y los ex dirigentes sindicales Carlos Soto, Maximiliano Marholz, Walter Pinto y Andrés Sepúlveda.

Todos habían sido detenidos poco después que asumió el gobierno militar que derrocó al régimen del extinto presidente Salvador Allende, hace dos años y se encontraban en el campamento de recluidos políticos de Ritoque, cerca de Valparaíso.

Montero expresó que también fueron puestos en libertad cuatro dirigentes sindicales y el ex diputado del Partido Demócrata Cristiano, en receso, Pedro Araya, recientemente detenidos en Antofagasta, en el norte del país.

Agregó que, de acuerdo con instrucciones del presidente Augusto Pinochet, "el Ministerio del Interior ha procedido a estudiar los antecedentes de algunos políticos del régimen pasado, de Allende, a fin de otorgarles su libertad y excluirlos de la facultad de estado de sitio", que rige en el país.

El subsecretario dijo que también se estudia la libertad, pero con expulsión del país, del ex intendente de Santiago Jaime Concha, y la posibilidad de aplicar igual medida al ex alcalde de San Miguel, Julio Palestro, y al ex ministro de Educación Aníbal Palma.

Respondiendo a una consulta, Montero manifestó que "no ha variado la situación del secretario general del Partido Comunista, Luis Corvalán. El no figura en las listas de los que han salido en libertad", agregó.

El miércoles último salió en libertad el ex rector de la Universidad Técnica del Estado y ex dirigente comunista Enrique Kirberg.

ADEPA protestó por el ataque a un diario

BUENOS AIRES, 12 (NA). — La Asociación de Entidades Periodísticas Argentinas (ADEPA) expresó hoy su enérgica protesta por el ataque a balazos perpetrado en la madrugada de ayer contra el edificio del diario "La Nueva Provincia", de Bahía Blanca, miembro de la entidad.

Además, ADEPA manifestó su solidaridad para con la dirección del diario bahiense y puntualizó que el ataque "viola la libertad de que debe gozar el periodismo".

Al mismo tiempo, la entidad volvió a reclamar, públicamente, del Ministerio del Interior, las garantías que requiere el normal ejercicio de la función periodística.

Quedarán reanudadas el lunes las clases en la Universidad de Córdoba

CORDOBA, 12, (NA). — El lunes quedará normalizada la actividad docente en la Universidad Nacional de Córdoba, según informó su rector normalizador, Mario Víctor Menso.

La autoridad universitaria dijo —en conferencia de prensa— que las actividades recomenzarán en caso de que para esa fecha finalicen las tareas de limpieza en las facultades y escuelas "donde minúsculos grupos habían pintado leyendas y ensuciado frentes y paredes interiores".

Ante una consulta, calificó de "injusto" el cierre de la universidad, pero añadió que se trataba de una medida preventiva para evitar situaciones conflictivas que podrían llevar a hechos de mayor gravedad.

También formuló un llamado a los padres para que hagan comprender a los alumnos cuál es el papel que debe cumplir el estudiante en la Universidad.

Señaló luego que está prohibida la política en la casa de Trejos y que se están cumpliendo las medidas para normalizar la alta casa de estudios.

Señor vecino de GODOY CRUZ

Se encuentran al cobro las Tasas Ejercicio 1975 correspondientes a los servicios: ALUMBRADO PUBLICO - RECOLECCION de RESIDUOS - LIMPIEZA y RIEGO de CALLES - ARREGLOS y REPARACION de ACEQUIAS, ARBOLADO y su CONSERVACION.

Como Usted comprenderá, son servicios indispensables que la Municipalidad presta a la Comunidad y cuyos beneficios tienen como contrapartida un costo que todos los vecinos de Godoy Cruz deben contribuir a solventar, de acuerdo a la Ley.

Para pagar debe solicitar la boleta de depósito bancaria correspondiente en la Dirección de Recaudaciones, en horario de 7 a 20 horas.

Si puede pagar el total antes del 15 DE SETIEMBRE DE 1975 ganará el 10% de Descuento Si no puede ganar el descuento, debe pagar la mitad de su aforo antes del 15 DE SETIEMBRE DE 1975 y acercarse luego por la Dirección de Recaudaciones para solicitar las boletas de depósito que corresponden a las otras dos (2) cuotas, que vencen respectivamente el 10 DE OCTUBRE Y 12 DE DICIEMBRE DE 1975.

Si no paga en las fechas indicadas tendrá que concurrir a la Dirección de Recaudaciones para que le incluyan en la boleta el recargo correspondiente. (Esto siempre que no se haya iniciado ya la vía judicial.

VENCE: 15 - 9 - 75

30|8|F|87153|14|9|A

FIAT ROMPE CON LA IMPOSIBILIDAD.

AHORA AUTOS 0 KM. CON CUOTA REDUCIDA!

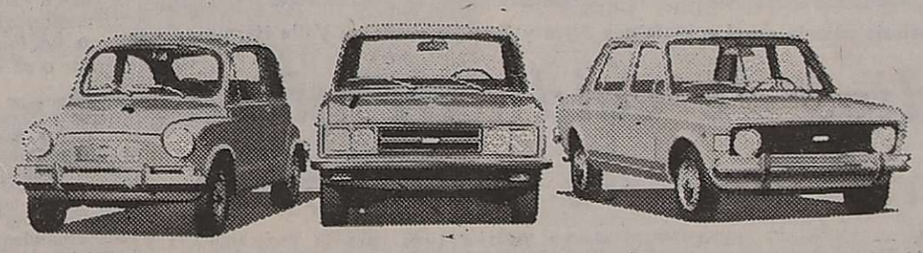

FIAT ha sido siempre la marca más fácil para comprar.

Y lo sigue siendo **hoy.**

Rompiendo con todas las dificultades, FIAT le ofrece nuevos Planes de Financiación a Interés Bancario con **cuotas reducidas e inamovibles,** pensadas para este particular momento que vivimos.

De esta manera FIAT hace posible:

Que usted pueda seguir disfrutando de la libertad que brinda el auto sin padecer los problemas que crean los autos grandes...

o los autos grandes disfrazados de chicos.

Que usted que ya maneja un FIAT tenga la oportunidad de renovar su coche sintiendo la enorme satisfacción de saber que empieza de nuevo, desde 0 Km., con muchos miles de kilómetros de marcha económica y sensata por delante.

Basta solamente que usted visite a su Concesionaria FIAT y se **asegure** una de las unidades 0 kilómetro de nuestras líneas 125, 128 ó 600 que en **cantidades limitadas** se ofrecen mediante este Plan Especial de Venta con Cuota Reducida.

ESTA ES UNA PROPUESTA CONCRETA Y CON SENTIDO COMUN DE LA MARCA MAS COMPRADA DEL PAIS.

FIAT

con sensatez

LOS ANDES

Fundado el 20 de Octubre de 1882 por el Dr. Adolfo Calle

Directoras:
Carmen Usandivaras de Calle
Elcira Videla de Schiappa de Azevedo

MENDOZA, SABADO 13 DE SETIEMBRE DE 1975

Industrialización del interior

Los hechos lo señalan irrefragablemente: pese a la buena voluntad de algunos sectores oficiales, a la intensa promoción de escasos y magros resultados y a la profusa difusión que se ha hecho de algunas materializaciones de proyectos, los propósitos de alcanzar la descentralización industrial del Gran Buenos Aires y una generosa localización en las provincias argentinas, no arrojó ningún resultado alentador. Es que, pese a las franquicias, desgravaciones, etc., acordadas por la ley Nº 20.560, los impedimentos establecidos para la radicación a 60 kilómetros mínimos del radio del connurbano bonaerense, no constituye suficiente motivo de desaliento como para que los posibles radicadores emigren.

Probablemente una de las poderosas razones para que esto suceda resida en las tarifas vigentes en materia de utilización del fluido eléctrico. En efecto: es poco probable que una empresa decida redicarse en Mendoza si advierte que el costo de un kilowatio vale al pie de presa, exactamente igual que en cualquier suburbio del Gran Buenos Aires. Y si se considera que para ciertas industrias el insumo "energía eléctrica" repreesnta el 40, el 50 y hasta el 60 % del costo total del producto, se comprenderá que sumándole el flete de más de 1.000 kms., ese costo se elevará considerablemente. Cosa muy distinta sería si se fijara una tarifa energética reducida en un 50%, a favor del interior, por ejemplo. Y no se hable de otros rubros que en su conjunto permitirían determinar verdaderos alicientes para un asentamiento en las provincias, aún considerando la incidencia de los fletes desde los centros productores hasta los mercados consumidores; aun cuando estos se encuentren en la zona de pampa húmeda.

Que la afirmación responde a cuanto ha sucedido durante estos últimos meses, lo señala la puesta en marcha de proyectos industriales cuya significación económica apenas si sale de lo corriente. Pocos —significativamente, pocos— han sido los proyectos con apreciable poder multiplicador. La suma de todos esos planes puestos en marcha, en total no alcanzan a redondear un millar de nuevas ocupaciones y su gravitación dentro del PB de cada provincia, es muy reducida.

Los planes concretados, indudablemente alcanzarán a mejorar —aunque más no sea parcialmente— los niveles de vida en las zonas de localización; pero el fenómeno industrial es, sin duda, algo mucho más complejo que ese nivel de vida mínimo, aunque éste sea, lógicamente, un requisito previo a la irrupción de una comunidad en el plano del desarrollo de su industria.

La Argentina aspira a superar su etapa de infradesarrollo. Es sabido que los países "en vías de desarrollo", se caracterizan, entre otras situaciones, por contar con un sector agrícola que muestra un elevado porcentaje poblacional consagrado a la explotación de la tierra y, paralelamente, un sector industrial muy pequeño. Pero, al margen de esta situación general, aparecen otras situaciones contemporáneamente, que es donde debería ponerse mayor énfasis para alcanzar los niveles apetecidos. Esas situaciones son los servicios inadecuados de créditos, las pautas de comercialización, la existencia de una mano de obra no calificada, la baja tasa de ahorro, etc.

Esa enumeración nos lleva a concluir: para que los prcpósitos de descentralización industrial lleguen a buen término, se impone reconsiderar nuevamente las herramientas que se desea poner al alcance de los futuros inversores. Lo ofrecido hasta el presente, según lo demuestran los hechos no ha satisfecho las espectativas, y mucho menos lo que se anhela.

La Provincia reclamó a la Nación mayor equidad en la política de precios

La Intervención Federal ha dirigido una nota al secretario de Comercio de la Nación, doctor Gerardo Mendoza, en relación con las decisiones que se adoptan en materia de política de precios. En su comunicación, el gobierno de Mendoza deja constancia de diversas irregularidades que deben padecerse a nivel provincial, por falta de información sobre las decisiones que se adoptan y falencias que se verifican en el sistema de abastecimiento y pago de fletes.

La nota fue cursada por la Subsecretaría de Industria, Comercio y Minería de Mendoza, "al tomar conocimiento —explica la información— de las reuniones que actualmente se realizan en la Capital Federal, entre la Subsecretaría de Estado de Comercio de la Nación, la CGT y la CGE cuyo fin es estudiar una nueva política de precios". Se agrega que el propósito de la nota es "aportar una colaboración con el análisis de los costos de los productos de primera necesidad".

Seguidamente se afirma que la "distribución de productos por parte de empresas que actúan en todo el ámbito nacional no es equitativa regionalmente. Esto se debe a que frecuentemente concentran su atención en mercados de mayor consumo, tales como Capital Federal y Gran Buenos Aires, desatendiendo en consecuencia zonas más alejadas como nuestra provincia".

Se señala luego que los organismos provinciales carecen de información sobre los estudios y tramitaciones previos a las modificaciones de precios: "En ocasiones se detecta una imprevista interrupción del flujo de abastecimiento de algunos productos, por lo que pareciera que los sectores empresarios reciben con anticipación información precisa sobre la inminencia de los aumentos, mientras que los organismos provinciales toman nota de ello a través de los medios periodísticos".

Fijación de precios

Se agrega a ello la falta de información sobre autorizaciones de incrementos individuales de precios.

La carta enviada por nuestra provincia menciona asimismo la falta de tratamiento adecuado en la política de precios de productos sustitutos, en los que se fija precio a alguno de ellos y se liberan los restantes.

"El problema radica —se afirma— en que la Nación fija los precios sin tomar en cuenta que los mismos se incrementan en las provincias de los fletes. Esto supone que los consumidores ubicados en las zonas industriales del Gran Buenos Aires y del Litoral, subsidian los costos de fletes a los consumidores del interior.

"Se estima que ello debería tomarse como norma y, en las autorizaciones de precios a las empresas que actúan a nivel nacional, se efectúe algún tipo de estimación de flete promedio, de manera de lograr que el producto en cuestión se venda en el interior al mismo precio que en las zonas cercanas al fabricante.

"Ello —finaliza la nota— entraña un principio de justicia con los consumidores del interior quienes, generalmente, encuentran sumamente limitada su capacidad adquisitiva por las diferencias apreciables de precios entre las distintas zonas".

Se reunirán hoy egresados del Liceo Agrícola

Hoy a partir de las 17, en Emilio Civit 719, hará una asamblea general el Centro de Egresados del Liceo Agrícola "Domingo Faustino Sarmiento".

En la oportunidad se tratará el siguiente orden del día: reseña de los orígenes del Liceo Agrícola, a cargo del egresado Darwin Quiroga; información sobre los objetivos del centro, por el egresado Jorge Daniel Laghi; elección de la primera comisión directiva; proclamación de la comisión y redacción de estatutos.

Elecciones en el Colegio de Martilleros

El 15 de noviembre se realizará el acto eleccionario del Colegio de Martilleros Públicos y Corredores de Comercio de Mendoza, a fin de renovar su comisión directiva.

La presentación de listas de candidatos podrá hacerse hasta el 26 de este mes, a las 13, en el directorio del Colegio, Palacio de Justicia, primer piso.

La comisión electoral ha quedado integrada por los señores Juan Carlos Vila, Nicomedes Ramos Dianich y Luis Humberto Giovanini.

La elección se realizará por

Será inferior en un 30% el caudal de los ríos cuyanos

Sin embargo, será suficiente para las necesidades de riego según los técnicos

LOS MOLLES. — Tendremos menos agua en los ríos en el próximo período agrícola. La causa: una menor acumulación nívea en la zona cordillerana.

Esto parece un contrasentido, frente a la imponente nevada que cubrió al sur mendocino en los primeros días de agosto, pero lo cierto es que esas nevadas se registraron en la zona baja de la montaña y en llanura, sector que no tiene incidencia alguna en el caudal de los ríos. Así lo dijo al periodismo, el director de Nivología del Departamento de Recursos Hídricos, doctor Federico Ricardo Madril, durante el operativo que todos los años realizan para esta época, tomando los valores de las precipitaciones de nieve registradas en el invierno. Calculó que la merma será del 30 por ciento inferior a la registrada en 1974/75.

La comisión

Estas mediciones de la nieve caída durante la época invernal llevan 23 años de realización. Ese tiempo permitió ir perfeccionando detalles del operativo. Primero se utilizó la mula para ingresar a la montaña, ahora se lo hace en vehículos hasta un centro que se usa como base para las operaciones y desde allí en más un helicóptero de Agua y Energía. Estos modernos medios permiten acelerar el trabajo y aproximarse hasta lugares donde antes era imposible llegar pese al alto valor que tiene la mula como elemento de transporte en la zona de alta montaña.

La comisión la compone su jefe, el doctor Federico Ricardo Madril, al que se considera una autoridad en su especialidad en el plano internacional, y los licenciados en geología Juan Carlos Ruscio y Ricardo Casanovas. La componen personal auxiliar, chofer, cocinero y un ayudante para atender el abastecimiento de vehículos y helicóptero, etc. Pero hay también una séptima persona, cuya capacidad en el manejo del helicóptero es toda una garantía de seguridad y de alta técnica en zona de alta montaña, donde la pericia es exigida siempre al máximo, y es Carlos Coronel, a cuyo cargo está esa máquina.

Labor en Los Molles

La comisión se encuentra en el refugio de la Dirección Provincial de Vialidad. Es una casa de piedra que brinda comodidades excepcionales, frente a lo poco que tiene la región en este orden. Seguimos una jornada de trabajo: El helicóptero, con los licenciados Ruscio y Casanova, ha realizado su primer vuelo y regresa con las mediciones que servirán para confeccionar el pronóstico. Esas mediciones abarcan todos los sectores que conforman la cuenca nivea de los ríos Tordillo y Cobre, y la alta cuenca del río Atuel, incluyendo lugares hasta ahora inaccesibles, como la laguna homónima. Por medio de un mecanismo especial se graba en una cinta de papel lo ocurrido durante el año en materia de nevadas. Madril nos explica cómo se refleja en ese simple dispositivo cada milímetro de nieve que cae, con su debida marcación, y lo cita como un ejemplo del progreso operado en esta materia, respecto a los que se empleaban anteriormente. A este equipo se suman otras mediciones qué se realizan por medio de columnas metálicas que permiten extraer la altura de la nieve acumulada en todo su espesor, que luego se lo reduce al equivalente en agua. Existen 45 secciones nivométricas en la cuenca cuyana, que se extiende desde San Juan hasta Neuquén.

En vuelo

Personal de LOS ANDES participó de un viaje en helicóptero hasta Valle Hermoso.

Resulta casi imposible explicar la belleza de ese recorrido y el atractivo del Valle de Las Leñas y del Valle Hermoso. El día fue ideal. Radiante sol, gran luminosidad, sin viento. Parece extraño que todo esto se encuentre inexplotado. Podría dar lugar a la implantación de un centro de esquí con valor internacional, ya que la zona cuenta con nieve cuando falta en los principales centros europeos. Pero, sólo efectuando un vuelo en helicóptero, viendo todo esto, calculamos que podría tener una excelente acogida. Es un panorama incomparable, único. Y el clima pese a los 13 grados bajo cero de la mañana en Valle Hermoso, durante nuestra visita a las 11, resultaba ya acogedor.

En el refugio

Nuestro vuelo, como los anteriores y los posteriores de la jornada, cumplió la doble misión de reabastecer de víveres al personal del refugio Valle Hermoso, a la vez que reunir datos técnicos. Se llevaron verduras, carne fresca, frutas y correspondencia. Razones técnicas impidieron que nuestra conversación con José Segundo De Blassi y Osvaldo Sobrino, que son los encargados y el ayudante en ese refugio, pudiera ser todo lo amplia como deseábamos. Por ello sólo penetramos en algunos detalles. Estarán allí hasta el 17 de diciembre. El refugio recuerda al doctor Luis Putalivo, distinguido geólogo que perdió la vida mientras realizaba los estudios del aprovechamiento de los ríos Tordillo y Cobre.

La nieve en el valle tiene 2,40 metros de altura, por lo que el refugio se encuentra parcialmente cubierto, obligando a sus ocupantes a un duro trabajo de limpieza para poder llegar hasta el gallinero y pesebre donde quedan cuatro de los 10 corderos que son mantenidos para abastecimiento de carne. También tienen gallinas. Dijeron que "están muy ponedoras" y esto les brinda un buen abastecimiento de huevos. Los acompañan un ovejero alemán y algunas palomas.

Este es su pequeño mundo durante los nueve meses en que se mantiene cerrado el acceso al valle. Por medio de un túnel en la nieve, llegan hasta un arroyo para abastecerse de agua, debido a que los intensos fríos rompieron las cañerías que abastecen el refugio. Nuestra visita fue tonificante para estos hombres. Son jóvenes y mostraron temple para sobrellevar su aislamiento.

Se elevó la máquina y quedaron De Blassi y Sobrino saludando con la mano en alto, mientras nosotros podíamos apreciar en toda su magnitud la belleza de ese valle cubierto por la nieve, mientras la máquina ganaban altura para cruzar los altos cordones de montaña que lo separan del Valle de Las Leñas y del Valle de los Molles, adonde regresamos luego.

Valle Hermoso visto desde el aire: en primer término el río Tordillo, que se une luego al Cobre.

Medición de nieve por medio de una barra metálica que saca "testigos".

Imponente paisaje nevado en el refugio que Agua y Energía posee en Valle Hermoso.

Estudios de caída de nieve en un frente de 600 kms.

LOS MOLLES. — La presencia del doctor Federico Ricardo Madril en este valle, permitió a la gente de prensa una breve charla, en cuyo transcurso explicó detalles relacionados con la labor de la Dirección de Nivología, a su cargo, organismo que depende del Departamento de Recursos Hídricos, que se encarga de todo lo que a agua se refiere. Como se sabe, estos organismos dependen de Agua y Energía Eléctrica.

Algo de historia

Estos estudios comenzaron en 1948. Recordó nuestro entrevistado que se debió a una inquietud del doctor Roberto Sardina, jefe entonces de ese organismo de Agua y Energía y contó con el aporte del doctor Schurch, que es el fundador del método de trabajo. Este último técnico inició la aplicación de esas mediciones de la nieve en los Estados Unidos y recorrió el mundo dejando su experiencia. Vino a la Argentina por una semana y permaneció seis meses, debido al interés que le despertó la zona y el apoyo que recibió de las autoridades nacionales en relación con el método descubierto.

En base a ello en 1950 ya se comenzaron las mediciones en forma sistemática para elaborar pronósticos; comenzando esa labor en la vecina provincia de San Juan, para extender luego el área y los pronósticos hasta cubrir todo el sector cuyano. Indicó que los primeros años el trabajo se realizaba utilizando mulas y obligaba a un alto costo y a la utilización de numerosas personas.

En 1960 Agua y Energía Eléctrica compró los primeros helicópteros y luego de un período de adaptación, que se prolongó hasta 1961, realiza ese trabajo con ese medio. Se logró un gran alivio. Antes, entrar a un río, obligaba a penosa excursión que demoraba un mes, y eran necesarias tantas comisiones como ríos era menester estudiar. En cambio, en la actualidad, una comisión realiza ese trabajo en un mes. Sobre todo, destacó el doctor Madril, que ha mejorado la calidad del trabajo, por cuanto el helicóptero permite llegar a zonas donde antes era imposible hacerlo por medio de mulas, y señaló que en el caso en la región Sur esa tarea llega hasta el límite y se cubre el área adecuadamente, permitiendo "medir" la nieve caída en todo el año.

El operativo abarca los ríos San Juan, Mendoza, Tunuyán, Diamante, Atuel, Colorado y Neuquén, en un frente que lo estimó en unos 600 kilómetros. A lo largo de toda esa zona y en lugares debidamente elegidos, se han implantado 45 secciones nivométricas, que precisó en su ubicación: "al pie del límite argentino-chileno".

Pasó el técnico a explicar el procedimiento que utilizan para medir la nieve, que reducen luego a su equivalente a agua, y dijo que con los valores obtenidos se calcula el agua disponible que el río escurrirá a lo largo de todo el año siguiente. Por ese motivo esa medición se efectúa cuando ya se considera que no habrá nuevos aportes por nevadas.

Dijo que el error medio de todos los pronósticos realizados en estos 23 años de labor, ha sido del 12 por ciento, lo que consideró óptimo en un plano internacional. Agregó que muchas veces ese promedio fue cero, en una justeza por demás elogiable, fruto de "la casualidad", dijo.

Estos pronósticos son suministrados a las autoridades provinciales y a la prensa para su difusión a los regantes, lo que se cumplirá a fines de setiembre. A la vez destacó que Agua y Energía utiliza estos pronósticos para la programación y manejo de la generación de energía en el área cuyana y su compatibilización con el riego. También hizo notar que estos pronósticos sirven para una planificación más eficiente del riego y permiten resolver los problemas de los años críticos.

Menos agua

Nos interesamos en conocer cómo será el año agrícola próximo en disponibilidad de agua y Madril explicó que el presente año se ha caracterizado por una precipitación de nieve algo escasa en la alta cordillera y nevadas en la zona llana, que no influyen en el escurrimiento del río, lo que nos dará alrededor de un 30 por ciento menos agua que el año pasado. Pese a ello, dijo que los caudales a esperar serán suficientes para las necesidades del riego.

No faltará nieve

El interés periodístico en relación con el temor de que pueda disminuir la nieve acumulada en la cordillera y que ello merme las disponibilidades de agua para riego, fue así respondido por el técnico: "si bien aparentemente se observa una disminución en las precipitaciones de nieve, ésta es muy lenta y no evidencia que responda a ningún tipo de ciclo". Explicó que para la vida de un río esa disminución no tiene importancia y dio como cifra 500 años para encontrar alguna importancia.

Siempre en el campo de la nieve, se consultó por el año de mayores precipitaciones y se tuvo a 1953 como el que dio las nevadas más importantes del período en observación, al que siguió 1972. Madril dijo que de todo el registro histórico de los ríos cuyanos, que comenzó en 1909, estos dos años son los que acusan cifras más altas.

A la cabeza mundial

Madril tuvo elogios por la medida en que el ingeniero Cipolletti y otros técnicos que tuvo Mendoza a principios de siglo dieron valiosos conocimientos en el manejo del riego y concurrentemente en el aforo de los ríos. Citó que los aforos realizados en Mendoza en 1909 son de los más viejos del mundo y aclaró que en registros hidrológicos la Argentina es uno de los países que está más avanzado, gracias al aporte que en su época hicieron esos hombres.

Dr. Federico Ricardo Madril, director de Nivología de Agua y Energía Eléctrica de

Personal policial custodia uno de los accesos a la facultad, en calle Almirante Brown a metros del camino a Luján.

Uno de los puntos donde se concentraron ayer los estudiantes de Ciencias Agrarias. Finalmente se reunieron en asamblea en la sede del Partido Demócrata.

Ciencias Agrarias: los alumnos entrevistarán el lunes al ministro Arrighi

La situación de la Facultad de Ciencias Agrarias —cerrada por disposición del rectorado de la UNC— registró ayer como novedad más importante la realización de una asamblea de alumnos en la sede del Partido Demócrata, donde se resolvió "reafirmar los puntos sostenidos por el estudiantado". Estos se refieren a "la reimplantación del servicio gratuito de ómnibus; la renuncia del decano interventor, ingeniero Luis A. Premat; aplicación de la Ley Universitaria y reincorporación de los profesores a los que no se renovó contrato o dejó cesantes".

Los asambleístas —que el lunes, según anunciaron, serán recibidos a través de una delegación, por el ministro de Cultura y Educación de la Nación, Pedro José Arrighi— aprobaron también "pedir a éste el remplazo del profesor Otto H. Burgos al cargo de rector interventor de la UNC. Motiva esta solicitud —añade el comunicado de los alumnos— "la falta de solución a los problemas antes mencionados".

Finalmente manifestaron su deseo de que sea "aplicada la Ley Universitaria con el espíritu con que fue concebida por el Poder Ejecutivo y votada por el Congreso, como también reafirmar la defensa de la plena vigencia de las instituciones de la Nación".

Anunciaron además que una comisión de estudiantes viajará a Buenos Aires no sólo para entrevistarse con el ministro de Cultura y Educación, el lunes a las 11, sino para intentar contactos con las Cámaras de Senadores y Diputados de la Nación.

En la facultad

Ayer a las 14.30, cronistas de LOS ANDES concurrieron a la sede de la Facultad de Ciencias Agrarias, en Chacras de Coria, donde la policía había dispuesto piquetes para impedir el acceso hacia el establecimiento sin discriminación. Los pocos jóvenes que se acercaron a las inmediaciones de la casa de estudio, fueron disuadidos por los uniformados a emprender el regreso a la ciudad.

Por otra parte, se intentó durante la tarde consultar al doctor Alejandro Rey Tudela, decano de Ciencias Económicas, a cargo del rectorado por ausencia de su titular, pero sus colaboradores inmediatos dijeron que participaba en una importante reunión, por lo que fue imposible dialogar con el funcionario universitario. Se pretendía ampliar las características del cierre de las aulas de la facultad y si se vislumbraba la posibilidad de una reiniciación de las clases, o por el contrario, la suspensión de las actividades se prolongaría por tiempo indefinido. Una autoridad de la Facultad de Ciencias Económicas adelantó sin embargo "que por el momento había que aguardar el regreso de la Capital Federal del rector interventor, Otto Burgos, para efectuar un análisis del panorama registrado en Ciencias Agrarias".

Reactivación de obras viales y ejecución de otras se pide

Nota del interventor a Vialidad Nacional

En una carta dirigida al administrador general de la Dirección Nacional de Vialidad, ingeniero Gregorio Yachif Esmelian, el interventor federal de la provincia, doctor Luis María Rodríguez efectúa un extenso informe sobre la situación de redes camineras de jurisdicción nacional, cuyas obras están paralizadas o se encuentran próximas a licitar en la red nacional de caminos dentro de la provincia.

En la introducción de la nota, el interventor deja sentado el buen prestigio de que han gozado las redes camineras mendocinas, consideradas una de las más importantes del interior del país y la preocupación de los hombres de gobierno en su mantenimiento, conservación y ampliación.

"Pero —se advierte— el esfuerzo de la provincia no será suficiente para lograr el resultado propuesto. Es necesario que el gobierno de la Nación, por intermedio de su organismo competente, la Dirección Nacional de Vialidad, adopte los recaudos pertinentes para que con la mayor urgencia se prosigan obras de su jurisdicción actualmente paralizadas o que se encuentran próximas a licitar en la red nacional de caminos dentro de la provincia y que son de fundamental importancia para el desarrollo socio-económico de Mendoza".

Situación de las obras

Este es el detalle sobre la situación de las obras que completa el informe:

Ruta 7. Tramo Desaguadero-Mendoza: La ruta nacional 7 es la principal vía de comunicación con el centro y litoral argentinos, lo que hace impostergable su total concreción, a corto plazo, en los siguientes sectores:

a) Autopista Este, tramo San Martín-Fray Luis Beltrán: Este tramo de 17 kilómetros ha sido suprimido de la obra en ejecución por DNV "San Martín-La Purísima", por limitación de contrato con la empresa adjudicataria. Por ello, la vinculación de la ciudad de San Martín con Capital se interrumpe en este tramo y obliga al intenso tránsito del Este a circular por la actual ruta, bordeada de densas poblaciones, produciendo frecuentes accidentes de tránsito con elevado número de víctimas y cuantiosos daños materiales. Por tal motivo es fundamental efectuar a la brevedad posible un nuevo llamado a licitación para la concreción de este tramo.

b) Acceso Este a la ciudad de Mendoza, tramo La Purísima-Calle Dorrego, de Guaymallén: Sector de 3,5 kilómetros, parte de la actual Avenida Acceso Este, construida hace 20 años y proyectada más de 35 años atrás, con cruces intersecionales a nivel, creando condiciones de peligrosidad y congestión inadmisible (Hace dos años se calculó que la intensidad del tránsito era de 17.000 vehículos por día). Esta situación se verá agravada por la habilitación del acceso Sur, que empalmará precisamente en este tramo. Se solicita una urgente reactivación del trámite de los proyectos ya ejecutados por Vialidad Nacional para modificar los actuales cruces a nivel, cambiándolos por otros de distintos niveles.

Ruta 7, Mendoza-límite con Chile: Esta obra es fundamental para el intercambio comercial y turístico con Chile. No obstante se ha visto limitada en el tramo "Polvaredas-límite con Chile" (terminación sólo hasta la sub-base en la Sección Polvaredas-Horcones y la supresión total de la obra proyectada para la Sección Horcones-Túnel Internacional). La reciente apertura de la licitación para construir el Túnel Carretero Internacional hace imprescindible que se adopten las medidas del caso para reactivar las obras limitadas, en lo posible, en el primer semestre del año próximo.

Plan Trienal

Respecto a las nuevas obras previstas en el Plan Trienal 73/76, que a la fecha no han sido licitadas, tienen singular importancia:

Ruta 40 Sur, tramo Agrelo-Zapata: Este parcial constituye la prolongación del Acceso Sur, actualmente en construcción y por habilitarse en el próximo verano. El estado del pavimento hace presumir su inminente destrucción, por ser la única interconexión con el sur de la provincia. El mejoramiento del tramo, que comprende obra básica, pavimento y construcción de cinco puentes sobre ríos secos, permitirá la circulación permanente por la ruta, evitando así los inconvenientes de todos los años originados por torrentes aluvionales.

Ruta 143, tramo Paredes-Puente Picheuta: Forma parte también de la única conexión con el sur de la provincia y se ve afectado por los badenes que en verano cortan las comunicaciones camineras y producen frecuentes accidentes. La construcción de los cinco puentes previstas en el Plan Trienal 73/76 sobre los ríos secos La Hedionda, El Chanco, Silvia, La Toca y Las Peñas concretaría las aspiraciones del pueblo sureño.

Proyectan líneas de créditos especiales a productores agrarios

BUENOS AIRES, 12 (NA). — El diputado nacional demócrata Nelo Sileoni presentó un proyecto de ley por el cual se propicia que el Banco Central otorgue una línea especial de redescuento a los bancos de la Nación y de las provincias de Buenos Aires, Mendoza, Río Negro, Neuquén, San Juan, La Rioja y Santiago del Estero, a efectos de que éstos concedan créditos de hasta dos millones de pesos moneda nacional por hectárea a los productores con tierras bajo riego natural o artificial destinadas al cultivo del tomate, pimiento, papas, cebollas y ajo.

Dichos créditos se acordarán con noventa días de gracia, a un interés del quince por ciento anual.

El proyecto establece, asimismo, que el Banco Central dispondrá la apertura de otra línea de redescuentos a los mismos bancos, destinada a los productores de tomate y pimiento que entreguen su producción a la industria, a fin de que puedan descontar de inmediato los documentos que reciban en pago de su producción, con un interés no mayor del quince por ciento.

A su vez, dichas empresas industriales tendrán un plazo de 180 días para cancelar esas obligaciones, en seis cuotas

Entidades de bien público

Club de Leones de Las Heras. Hoy, a las 17, en Copacabana 333, Las Heras, se realizará una reunión organizada por el Comité Juvenil pro Club del departamento, bajo el lema "Liderazgo, experiencia y oportunidad". También se recordará al Día del Maestro. Por su parte, la señorita Alicia Beatriz Videla comentará el artículo periodístico "Ese instrumento llamado leonismo".

El Club de Leones de Las Heras ha designado como encargado de la formación dirigencial, a los señores Antonio Patti, Emilio Rodríguez Tarolli, Fermín Vallés, Hugo Cavagnola, Basilio Caturelli y Leonardo Ruppi.

Rotary Club General Gutiérrez. — La Rueda Interna de la entidad entregó recientemente a la directora de la escuela "Serú" de General Gutiérrez, una melódica dotación para su utilización en las clases de música. Tuvieron a su cargo la donación la presidente de la Rueda, señora Ana Bizzotto de Valpreda; la secretaria, señora Amelia Di Cesare de Iglesias y la tesorera, señora Ileana Buccolini de [illegible].

Concentración de contratistas frente a la sede gremial en calle Pedro Molina.

Se constituyó la paritaria de contratistas de viñas

Manifestación de gran cantidad de trabajadores

Quedó ayer constituida formalmente la paritaria de los contratistas de viñas, que luego de tres horas y media de deliberaciones pasó a un cuarto intermedio hasta el martes a las 18.

En ese lapso se produjeron acontecimientos que obligaron a los representantes del sector gremial y a las autoridades del Ministerio de Trabajo, a dialogar con un numeroso grupo de trabajadores que llegó hasta las cercanías del Ministerio para reclamar solución a sus problemas. La columna se había concentrado frente al gremio, Mitre y Pedro Molina, de ciudad, poco antes de las 18.30, hora en que se constituyó la comisión paritaria.

Frente al sindicato

Alrededor de las 18, frente a la sede gremial gran cantidad de contratistas esperaban novedades en cuanto a la iniciación de las negociaciones, según destacó en la oportunidad el secretario adjunto del gremio, señor Bernardino Godoy. Indicó el dirigente que si fracasaban se tomarían medidas de fuerza, ya que la reunión tenía carácter de asamblea y si resultaba necesario concurrirían masivamente al Ministerio por si había que consultar a las bases sobre los ofrecimientos de la patronal.

El señor Godoy hizo también un análisis sobre la situación del contratista de viñas y frutales, señalando que le resulta imposible continuar la actividad en las actuales condiciones. A modo de ejemplo refirió que si un viñatero tiene que emplear tres obreros para 10 hectáreas, de acuerdo con el último convenio, tendría que pagar m$n 3.300.000 por mes. En cambio el contratista le trabaja las 10 hectáreas junto con su familia por m$n 96.000 y el 18% de la producción a cobrar en 2 años, cuando lo cobra. Esto significa —agregó— que en 10 meses, con el primer sistema, el patrón tendría que abonar $ 33.000.000 m/n, mientras que con el trabajo del contratista y su familia, en el mismo lapso, sólo gasta m$n 960.000.

Manifestó que "tienen la esperanza de solucionar el problema en paritarias, pero si así no ocurre, el gremio no se hará responsable de las consecuencias".

En el ministerio

Mientras esto sucedía a nivel de gremio —adonde seguían llegando trabajadores de todas partes de la provincia—, en el Ministerio de Trabajo, a las 18.30, quedó cosntituída formalmente la paritaria, que había fracasado el 4 del corriente por ausencia patronal.

Por el sector empresario participaron el Centro de Bodegueros, Asociación de Viñateros de Mendoza, Sociedad Vitivinícola de Mendoza, Asociación de Cooperativas Vitivinícolas y Centro de Bodegueros y Viñateros del Este, y por el gremial, el Sindicato Único de Contratistas de Viñas y Frutales de Mendoza.

Deliberaciones

Las discusiones se centraron en el primer punto del proyecto de convenio, referente a la mensualidad. El pedido obrero es de $ 450.000 m/n., mientras que el sector empresario ofreció $ 257.000 m/n., por lo que no se llegó a un acuerdo.

Los dos sectores durante más de tres horas ofrecieron argumentos en defensas de sus posiciones, sin que se vislumbrara la posibilidad de un acuerdo. Auroximadamente a las 20, unos 2.000 contratistas de viñas que recorrieron en tranquila manifestación las calles céntricas de la ciudad, se acercaron hasta media cuadra del Ministerio de Trabajo, donde la policía no les permitió el paso.

Dirigentes del Ministerio de Trabajo conversan con los manifestantes a fin de procurar la disolución pacífica de la concentración. La policía tenía instrucciones de dispersarla.

Dialogan representantes patronales y obreros con funcionarios del Ministerio de Trabajo.

Autoridades del Ministerio, encabezadas por el delegado regional, señor Pablo Lo Duca y miembros paritarios del sector obrero, dialogaron con los manifestantes.

Se les señaló la necesidad de que regresarán al gremio, puesto que, con su presencia —que el sector empresario interpretaba como una presión— ponían en peligro la continuación de las negociaciones. También se señaló que se había logrado ya constituir la paritaria, puesto que el sector patronal había desistido del recurso de amparo ante una resolución del Ministerio de Trabajo, por lo cual todo dependía ahora de esa discusión.

Hubo exhortaciones en varias oportunidades para lograr que el numeroso grupo se disolviera, lo que en principio encontró resistencia en los manifestantes, hasta que cerca de las 21, lentamente, se retiraron hasta la sede sindical.

En la Alameda había montado un dispositivo de seguridad, la Policía de la Provincia, la que —según se supo— en caso de que la gente no se retirara del lugar, tenía órdenes de disolver la concentración.

No se registraron desórdenes ni inconvenientes, excepto la detención de un joven que pasaba por el lugar, antes que llegara la columna obrera, y que fue obligado a subir a un patrullero que se lo llevó del lugar, sin que se pudieran conocer las razones de esa detención.

Cuarto intermedio

A las 21, la comisión paritaria continuó trabajando sin interferencias. La parte patronal expresó su voluntad de proponer un plan viable, pero que debía ser discutido con los sectores empresarios respectivos, por lo cual solicitaban un cuarto intermedio.

Una hora después se llegó al acuerdo de reanudar la sesión a las 18 del martes.

Se festejará hoy el Día del Cartero

Con motivo de recordarse mañana el Día del Cartero, la comisión directiva del Sindicato de Trabajadores de Correos y Telecomunicaciones Mendoza ha organizado un asado criollo hoy, a las 13, en el ex autódromo general San Martín (vuelta de Attaguile). El menú se compondrá de empanadas, asado, cazuela, vinos y gaseosas. El festejo contará con la presencia del secretario nacional de turismo y vivienda de FOECYT, señor Juan Carlos Queirolo y otros dirigentes gremiales.

Visita al barrio

Las autoridades de FOECYT invitaron además a los adquirentes de casas del segundo barrio, a visitar las viviendas el domingo, de 16 a 18.

La escuela 145 celebrará su 5º aniversario

Mañana, con una serie de actos celebratorios, la Escuela Nº 145, "Patricios" —Doctor Moreno 3941, Las Heras— recordará el quinto aniversario de su creación.

Se iniciará a las 10 con la presentación de la bandera de ceremonias. Posteriormente se cantará el Himno Nacional argentino y hablará la directora, señora Elba C. de Robello.

La nueva dirección será bendecida por el padre A. Moreno, en tanto que el vicedirector, señor Daniel Arias, leerá un poema alusivo. Luego se impondrán nombres a las aulas y se descubrirá una placa recordatoria.

Actuarán el coro de Los Niños Cantores de Mendoza y la banda del Liceo Militar General Espejo.

Preparan los actos del Día del Almacenero

El Centro de Almaceneros Minoristas y Anexos de Mendoza celebrará el "Día del Almacenero" el 18 del mes en curso, con un programa de festejos que incluye la tradicional visita a los asilos de huérfanos y ancianos y el banquete de camaradería. Esta reunión tendrá lugar el 20 en los salones del Centro Empleados de Comercio, Bermejo, Guaymallén.

Informo la entidad que las tarjetas para asistir al banquete pueden ser solicitadas en la sede de General Paz 599, ciudad, teléfonos 256259y 218166.

Para honrar a Sarmiento hubo actos en los departamentos

En diversos departamentos de nuestra provincia se realizaron actos para festejar el "Día del Maestro" y rendir homenaje a la memoria de Domingo Faustino Sarmiento en el 87º aniversario de su fallecimiento.

En San Rafael

La ceremonia central se cumplió en la plazoleta que lleva el nombre del prócer sanjuanino y asistieron autoridades municipales y educacionales.

El acto comenzó con el izamiento de la bandera y posteriormente se entonaron las estrofas del Himno Nacional y del Himno a Sarmiento. Hubo ofrendas florales y tras ello habló la docente Dora Arizu de Santiesteban, quien se refirió a la personalidad del "Maestro de América" y su acción en pro del desarrollo y grandeza de nuestro país.

En horas de la mañana se recordó a los maestros fallecidos y posteriormente en la iglesia de Nuestra Señora de Lourdes se ofició una misa de acción de gracias.

En General Alvear

También en este departamento fue celebrado el "Día del Maestro". Los actos dieron comienzo con un oficio religioso en la iglesia del Sagrado Corazón de Jesús. Posteriormente, para recordar el aniversario del fallecimiento de Sarmiento, hubo una ceremonia en la plaza que lleva su nombre, concentrándose en el lugar numerosos alumnos, docentes, abanderados y escoltas de escuelas nacionales, provinciales y religiosas del departamento.

Asistió al acto, en representación de la Inspección Nacional de Escuelas, el inspector Amílcar Urbano Sosa, como así también autoridades departamentales, eclesiásticas y policiales.

Fueron entonadas las estrofas de los himnos Nacional y a Sarmiento, y para referirse a la fecha, habló la señora Nancy A. de Contreras, en representación del magisterio alvearense.

En San Rafael, los actos se cumplieron en la plazoleta que lleva el nombre del prócer.

En La Paz

Los actos centrales del "Día del Maestro" se cumplieron en este departamento en el local de la Escuela Técnico - Agraria BT-4.

Además de recordarse la obra de Domingo F. Sarmiento, se premió a los autores de composiciones sobre la obra del docente sanjuanino. Recibieron las distinciones las alumnas María Isabel Oyola, de segundo año y Ana Beatriz Manzanares, de tercer año. También hubo presentes florales para los maestros presentes.

Por la noche, se sirvió una cena de camaradería a la que asistieron docentes de todo el departamento.

En Las Catitas

Organizado por el Centro Cultural "Víctor Mercante" de este departamento se cumplió un homenaje al gran maestro argentino.

Se inició con el izamiento de la bandera y con la ejecución de la canción patria, tras lo cual el coro de la Escuela Nacional Nº 101, dirigido por la señora Estela Panza de Leanza, interpretó el himno a Sarmiento, y luego docentes y alumnos primarios colocaron una ofrenda floral ante el busto del gran maestro.

En San Martín

Se cumplieron en esta ciudad, los actos de homenaje a Domingo Faustino Sarmiento. En la iglesia San Vicente de Paul, se ofició una misa en memoria de maestros fallecidos y posteriormente frente al busto del prócer, en el paseo que lleva su nombre, se desarrollaron los actos centrajes.

Posteriormente a la presentación de los abanderados se procedió a izar la enseña patria, y acto seguido se entonaron las estrofas del Himno Nacional y el Himno a Sarmiento. A continuación se depositaron ofrendas florales por parte de los maestros activos y jubilados del departamento, y también hicieron lo propio las autoridades municipales en nombre del Pueblo y Gobierno de Gral. San Martín, como asimismo el Club de Leones. Luego un grupo de alumnos portando cada uno de ellos una flor, depostó cada presente junto al busto de Sarmiento.

Para referirse a la fecha habló la docente Luisa Cisneros de Cortez.

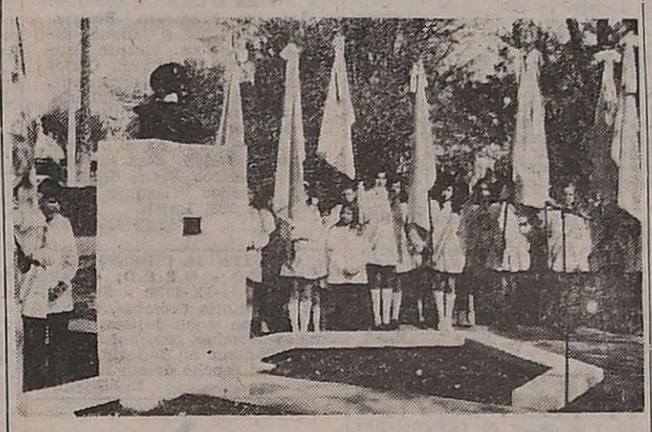

Un aspecto del acto realizado en San Martín.

Exhibición de películas en Radio Nacional

Proseguirá hoy el ciclo de cine científico - cultural organizado por LRA Radio Nacional, en forma conjunta con el Servicio Cultural e Informativo de los Estados Unidos. En el auditorio de la emisora, Emilio Civit 460, se exhibirá a las 18.30 los siguientes filmes, pertenecientes a la serie televisiva "Ahora", conducida por Roger Wilkinson: "Salvemos nuestro mundo", "Aventura a 4.000 metros" y "Manhattan Beach". La entrada es libre.

Visita de un obispo de la iglesia griega

Se encuentra en Mendoza monseñor Timoteo Negreponidis, obispo de la iglesia griega ortodoxa para la Argentina y Sudamérica.

Mañana, el prelado oficiará una misa concelebrada durante la fiesta de la Elevación de la Santísima Cruz, de acuerdo con el rito bizantino. La ceremonia se llevará a cabo en la iglesia de San Jorge, en Barcala y Mitre. También en la oportunidad dará su bendición pastoral y atenderá a los fieles en el despacho parroquial, donde recibirá los saludos de los miembros de la colectividad residente.

Entidades científicas

Sociedad de Pediatría. — Hoy, a las 9.30, en el hospital Emilio Civit, los doctores Eduardo Horenstein y Marcos A. Díaz ofrecerán una conferencia sobre 'Síndrome ictericia prolongada". Ha sido organizada por la Sociedad Argentina de Pediatría, filial Mendoza.

Comenzó la deliberación sobre horario de comercio

En dependencias del Ministerio de Economía se iniciaron ayer las deliberaciones tendientes a fijar un criterio sobre el horario de comercio que regirá en la Provincia.

Asistieron, en representación del Gobierno, el subsecretario de Industria, Comercio y Minería, doctor Nicolás Becerra; el director de Economía, doctor Tomás Facet y el asesor señor Néstor Ferraris. Por la Federación Mendocina de Empleados de Comercio lo hicieron los señores Aldo Támula (Capital); Merlo, (San Martín); Pérez (Rivadavia); Gómez, (Tunuyán); y la señorita Pérez, (Luján). Por la Confederación General del Trabajo, el miembro del secretariado regional, señor Mario Pacheco; por la Confederación Económica de Mendoza, los señores Rubio y Rodríguez, y los doctores Seltzer y Pontis por la Unión Comercial e Industrial.

No se suministró información sobre lo tratado. El doctor Becerra señaló a periodistas que la reunión era la primera de una serie que seguirá desarrollándose en el curso de los próximos días, y que era prematuro efectuar anuncios sobre las posiciones asumidas por las partes interesadas en el problema.

No obstante, circularon rumores en el sentido de que la seccional de Capital de los empleados de comercio sería partidaria de mantener el horario actual, mientras que la de San Rafael propondría que la actividad se desarrolle de 7 a 14.

De acuerdo con otra versión, los empleados sustentarían la siguiente posición: desde el 1º de octubre hasta el 31 de diciembre, horario discontinuo, con trabajo los sábados; desde el 1º de enero hasta el 30 de abril, horario discontinuo, sin sábados.

Cooperativa apadrinará una escuela

La Asociación de Crédito Mendoza Coop. Ltda. apadrinará a la Escuela Nacional Nº 136 de Mayor Drummond "Paula A. de Sarmiento", de acuerdo a la autorización dispuesta por el Consejo Nacional de Educación y en adhesión al Año Internacional de la Mujer.

El acto tendrá lugar mañana, a las 10, en la sede de Barcala 25 de ciudad.

En la oportunidad la entidad ofrecerá un agasajo a los alumnos del establecimiento, junto con la subcomisión de cultura y la subcomisión juvenil de la cooperativa.

Culto católico

Capilla Nuestra Señora del Carmen de Rodeo de la Cruz. — Con motivo de celebrar la festividad de la Virgen, mañana se cumplirán los siguientes actos: a las 9.30, misa de comunión general; a las 10.30, desayuno; a las 11.30, solemne misa oficiada por el arzobispo de Mendoza, monseñor O.impo Santiago Maresma y a las 12.30, confirmaciones.

A las 13 se servirá el tradicional almuerzo y a partir de las 18 se hará la procesión con la sagrada imagen, en cuyo transcurso actuará la banda de música de la Policía de Mendoza; a las 19 se oficiará la misa y a las 20 se ofrecerá un espectáculo de fuegos artificiales.

En esta ciudad finaliza mañana Impacto Bíblico

Integrantes de la Sociedad Bíblica en este diario.

Culminará mañana en esta ciudad Impacto Bíblico que auspicia la Sociedad Bíblica Argentina con la participación activa de todas las iglesias evangélicas de Mendoza.

Para informar de distintos detalles cumplidos por Impacto Bíblico, estuvieron en LOS ANDES, el contador David O. Somoza, director general de la Sociedad Bíblica Argentina; el señor Tomás Mulder, coordinador nacional de esa entidad; el doctor Abel Clemente, director del programa para nuevos lectores, de Sociedades Bíblicas Unidas; el señor Eduardo Bresei, pastor evangelista de Mendoza; y el señor Dino Poggio Rinaldi, de la comisión de relaciones públicas de Impacto Bíblico Mendoza.

Señalaron que Impacto Bíblico es la primera experiencia de su tipo en el país, y que se repetirá próximamente en otras ciudades de la Argentina. "Queremos destacar, dijo el contador Somoza, la grata acogida que tuvo en Mendoza Impacto Bíblico. El público respondió con gran interés y nos dio todo su apoyo. Hemos agotado todo el material bibliográfico de que disponíamos. En días más, Impacto Bíblico, que se centralizó en esta ciudad, se llevará a departamentos vecinos".

"La meta de Impacto Bíblico es difundir la Biblia. Creemos que no se puede ser auténticamente cristiano sin conocer a Cristo a través de la Biblia. Es el libro que debe ser conocido porque presenta el mensaje de Dios en forma directa".

Manifestó además el señor Somoza que la Sociedad Bíblica Argentina tiene más de 160 años de vida en el país, y que las primeras biblias que la entidad distribuyó en nuestra Provincia, datan de 1818. Expresó también que durante Impacto Bíblico se presentó como primicia el primer ejemplar de la Biblia completa, versión Reina-Valera, impreso en la Argentina y que se vende a un precio reducido. "Se han impreso también parte de la Biblia en los idiomas Mataco, Toba del Norte y Toba del Sur, y que se preparan cartillas en Mocoví y Pilagá, dialectos de la zona chaqueña".

Por su parte el doctor Clemente, mexicano, que visita Mendoza con motivo de Impacto Bíblico, señaló que en su país, además de en castellano, la Biblia se imprime en más de 100 dialectos. "Las Sociedades Bíblicas Unidas trabajan en 161 países del mundo, en los que se distribuyen las biblias impresas en más de 1.600 lenguas. El lema mundial de Sociedades Bíblicas es "que actúe la Palabra".

El pastor Bresei dijo que Impacto Bíblico realizó una amplia tarea de difusión para hacer conocer a la población de Mendoza la importancia de la Biblia. "La invitación de Impacto, es: "Lea la Biblia. El libro para todo el pueblo". Hemos visitado a funcionarios, escuelas, hospitales, la cárcel, se han dado conferencias, charlas, etc.; y mediante puestos callejeros hemos dado difusión a Impacto".

Actos finales

Hoy, a las 12, se realizará un acto público en la Plaza General San Martín, donde Impacto Bíblico depositará una ofrenda floral ante el monumento al Libertador; y a las 21, acto auspiciado por la juventud en San Martín y Las Heras, de Ciudad. Mañana, Día de la Biblia, se realizará una celebración en las iglesias.

Seminario sobre la Cuenca del Plata finalizará

Hoy, a las 12, culminará el Seminario sobre la Argentina y la Cuenca del Plata, que se está desarrollando en la Facultad de Ciencias Políticas y Sociales de la Universidad Nacional de Cuyo.

El doctor Juan Carlos Puig se referirá a "Derecho Internacional y Cuenca del Plata" y, posteriormente se realizará la sesión de clausura y entrega de diplomas.

En las jornadas anteriores hablaron el ingeniero Mario Fuschini (sobre "Proyectos de la Cuenca del Plata. Singularidad geográfica: Corpus - Itaipú"), el licenciado Juan Carlos Moneta ("Geopolítica de la cuenca del Plata"), el ingeniero José Enrique Bertán ("Proyecto Estero Iberá-Yacretá") y el doctor Ernesto Rey Caro ("Los países de la cuenca del Plata y el derecho del mar").

Educacionales

Deceso de una docente. — Ha producido consternación entre sus colegas el deceso de señora Olga Fanny Barbieri de Millán, acaecido a la edad de 52 años.

La señora de Millán, madre ejemplar de tres hijos, había cumplido ya treinta años en la docencia. Nacida en Guaymallén, se recibió de maestra normal en la escuela del Sagrado Corazón. Luego de ejercer en la escuela Nº 71 de Buen Orden, pasó a desempeñarse en la Inspección Nacional de Escuelas.

Asociación de Docentes de la Enseñanza Media de la UNC. — La entidad convoca a sus afiliados a la asamblea extraordinaria que se realizará hoy, a partir de las 16, en el local de calle Colón 61, de Godoy Cruz. En la oportunidad se tratará la posición a adoptar frente a los próximos paros decretados por CTERA.

Concurso para vicedirección. — La Inspección Técnica Tupungato llamó a concurso para proveer dos cargos de vicedirectores suplentes en la escuela Nº 391 "Emilia H. de Toro". El otorgamiento se hará en la sede de la Inspección General de la Dirección General de Escuelas, el lunes, a las 12.30.

Colegio "Pio XII" de Dorrego. La dirección del establecimiento y las comisiones de ayuda escolar comunicaron a los padres de los alumnos que, debido al asueto escolar habido, se ha resuelto suspender el almuerzo benéfico que estaba previsto para mañana. La reunión se hará el 24.

Supervisión Seccional de Escuelas Nacionales. — Comunicó que han sido transferidos los fondos correspondientes a los haberes del personal suplente en cargo vacante por el mes de agosto. Las escuelas del gran Mendoza podrán retirar las planillas el lunes, a partir de las 9.30.

Informó además que hoy y mañana se pondrá en marcha la nueva modalidad de jornada completa en las escuelas de jornada simple Nº 166 de la Guevarina y Nº 95 de Calle Larga, en San Rafael.

Escuela de Comercio Nº 5 de Chacras de Coria. — Informó el establecimiento que el lunes, a las 11, se ofrecerán tres horas de Inglés de segundo año, en carácter de remplazo.

Suplencias.— El lunes se ofrecerán las siguientes suplencias en escuelas de nuestra provincia, de acuerdo con el siguiente detalle:

—Escuela Nº 208 "Antonio Moyano", de Carrizal Abajo, Luján, ofrecerá un remplazo de jardín de infantes y otro de enseñanza común, a las 14.

—Nº 161 "César Palacios", de Coquimbito, Maipú, un cargo de maestra jardinera con título de especialización o experiencia; se ofrecerá a las 10.

—La Mesa Calificadora de Méritos de la Dirección Provincial del Menor, ofrecerá dos cargos de maestra de enseñanza común; las postulantes deberán concurrir el lunes, a las 16, a la sede del organismo, Instituto "20 de Junio", de Godoy Cruz.

—Supervisión Seccional de Escuelas Nacionales de Mendoza, comunicó que se ofrecen dos cargos de maestros de grado para la escuela Nº 28 de jornada completa, de La Paz. Los interesados deberán concurrir a Belgrano 923, en horario de 8 a 12.

Escuela de Bachillerato Técnico Nº 18, de Uspallata.— La dirección llamó a concurso para cubrir una suplencia de ocho horas de Contabilidad en tercer año. Los postulantes deberán presentarse el lunes, a las 13.30, en el local de la escuela, en la localidad de Uspallata.

Escuela de Bachillerato Técnico en Motores Nº 9 "Armada Argentina".— La dirección de este establecimiento de Godoy Cruz informó que el lunes, a las 9.30, se ofrecerá un remplazo de dos horas cátedra de Cultura Musical en 2º año, que se encuentran vacantes por licencia de su titular. Los interesados deberán asistir, con bono de puntaje, a los efectos de aceptar o no las horas en el acto de su ofrecimiento.

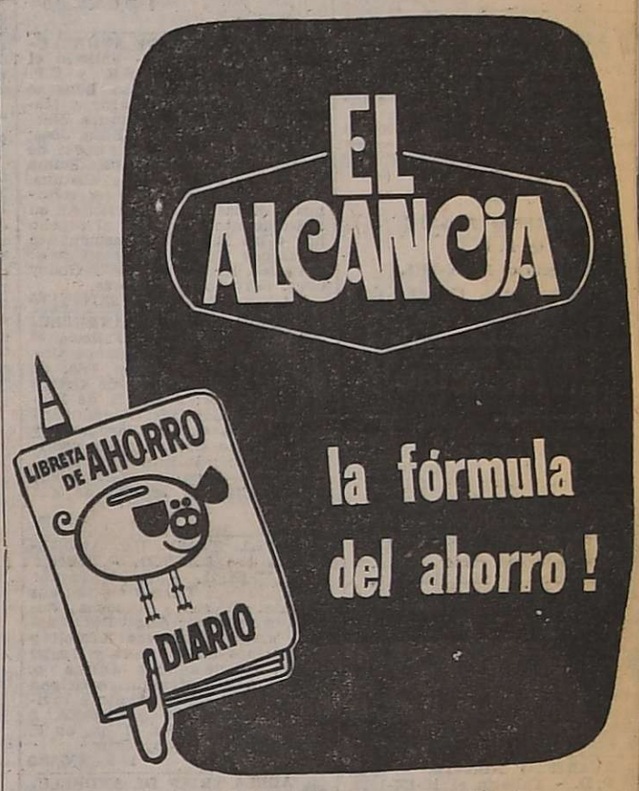

Rombo 80 anuncia los resultados de la 30ª adjudicación Agosto - 1975 de unidades IKA-RENAULT 0 km.

R. DE LUCA PUB. S.A.

Resultado de la Adjudicación realizada el 2-9-75 en San Luis

Nº de Orden	Nombre	Localidad
Renault 4 S		
TA 0670 - Sorteo	Estrella J.	Mendoza
TA 0635 - Licitación	Alvarez V.	San Juan
Renault 6		
TD 0862 - Sorteo	Llanos, I.	Mendoza
TD 0845 - Licitación	Martínez, M.	Cap. Federal
TD 3924 - Sorteo	Bamondi, E.	Rivadavia-San Juan
TD 3936 - Licitación	Aguirre, M.	San Juan
TD 4466 - Sorteo	Rodríguez, F.	Cap. Federal
TD 4475 - Licitación	Casedit S.A.	Munro-Bs.As.
Renault 12		
TG 1153 - Sorteo	Dapas, F.	Mendoza
TG 1132 - Sorteo L/D	Turapu, C.	Mendoza
TG 1122 - Sorteo L/D	Nuñez, R.	Mendoza
TG 6837 - Sorteo	Bianchi, H.	San Juan
TG 6865 - Sorteo L/D	Valzen, G.	San Juan
TG 6880 - Sorteo L/D	Rombola, O.	San Juan
TG 7870 - Sorteo	Moreno, J.	Mendoza

Nº de Orden	Nombre	Localidad
TG 7856 - Licitación	Bellene, F.	Mendoza
TG 9611 - Sorteo	Barrios, S.	San Juan
TG 9648 - Sorteo L/D	Silvestrelli, A.	Mendoza
TG 9664 - Sorteo L/D	Gómez, S.	Córdoba
TI 1125 - Sorteo	Ferrassi, O.	Córdoba
TI 1135 - Sorteo L/D	Echenique, J.	Mendoza
TI 1138 - Sorteo L/D	Ogaz, M.	San Juan
TI 5970 - Sorteo	Valdez, C.	Mendoza
TI 5914 - Sorteo L/D	Maidana, J.	Las Heras-Mendoza

L/D Sorteo por Licitación Desierta

ROMBO 80 Plan de ahorro por grupos cerrados.

Asorte S.A. de ahorro para fines determinados
Con el respaldo de IKA-RENAULT
Av. del Campo 1496 Bs. As.
Tel. 51-2813/15 52-7189/8383/6881/6248

CASA FLORES "Villa Nueva"
BOSCHIN HNOS. S.R.L. SEPELIOS
BRA. DE LOS ANDES 4189 - TEL. 260428

AVISOS FUNEBRES

SEPELIOS

✝

LILIANA MARTINA QUIROGA AZCARATE (Lila)
Q. E. P. D.
Falleció el 12-IX-75
C.A.S.R. y B.P.

Sus desconsolados padres: Julio Wenceslao Quiroga y Juana Azcarate de Quiroga; su hermano: Oscar Daniel Quiroga, futura hermana política: Esther Albornoz, su abuelita: Julia Moyano de Quiroga, tíos, primos y demás familiares, participan con profundo dolor su fallecimiento e invitan al sepelio de sus restos, hoy a las 17 hs. en el cementerio de Godoy Cruz. Casa de duelo: Rca. del Líbano 269. Cdad.
13|9|F|82569|13|9

✝ **LILIANA MARTINA QUIROGA AZCARATE (Lila). - Q.E.P.D. Falleció el 12-IX-75. - C.A.S.R. y B.P.** - Su tía: Rosa Azcarate de Pellegrini; sus primos: Alo y Teresa y sus sobrinos: Osvaldo, Cecilia y Pablo, participan con profundo dolor su fallecimiento e invitan a acompañar sus restos.
13|9|F|82570|13|9

✝ **LILIANA MARTINA QUIROGA AZCARATE (Lila). - Q.E.P.D. Falleció el 12-IX-75. - C.A.S.R. B.P.** - Su tía: Gracia Q. de Azcarate; sus primos: Norma Azcarate de Muñoz, Eduardo Muñoz, Delia Azcarate Casteller, Eduardo Casteller, Sonia Chantire de Azcarate, Juan Carlos Azcarate, Adela Lindmajer, Oscar Azcarate, participan con profundo dolor el fallecimiento de su querida sobrina y prima e invitan a acompañar sus restos.
13|9|F|82570|13|9

✝ **LILIANA MARTINA QUIROGA AZCARATE (Lila). - Q.E.P.D. Falleció el 12-IX-75. - C.A.S.R.** - Galo Albornoz y Sra., Aroldo Albornoz y Sra, Héctor Albornoz y Esther Albornoz, participan con profundo dolor el fallecimiento de su inolvidable amiga e invitan al sepelio de sus restos.
13|9|F|82570|13|9

✝ **LILIANA MARTINA QUIROGA AZCARATE (Lila). - Q.E.P.D. Falleció el 12-IX-75. - C.A.S.R. B.P.** - Galvano Plas, participa con profundo dolor el fallecimiento de su dilecta amiga e invita a acompañar sus restos.
13|9|F|82570|13|9

✝

EVARISTO ABBATE
Q. E. P. D.
Falleció el 12-IX-1975.

Su esposa: Ana Galeano de Abbate; sus hijos: Carlos (ausente), Olga, Ana y Vicente Abbate; hijos políticos: Basilio y Enrique; hermanos: María Concepción, Herminia, Adelina, Yolanda y Rodolfo Abbate; hermanos políticos: Darío Matricani, Angel Morales, Carola y Josefina, nietos: Osvaldo, Silvana, Claudia, Hugo y Ariel y demás familiares, participan su fallecimiento e invitan al sepelio de sus restos hoy, a las 17.30, en el cementerio de Capital, casa mortuoria: Ombú 1079, Barrio Belgrano, Guaymallén. Servicio cochería Mendoza, Roca 17, Las Heras.
13|9|C|644|13|9

✝ **EVARISTO ABBATE. - Q. E. P. D. - Falleció el 12-IX-1975.** Sus hermanos: Rodolfo Abbate y Carola Elvira Dececco, participan con profundo dolor su fallecimiento e invitan al sepelio de sus restos.
13|9|C|634|13|9

✝ **EVARISTO ABBATE. - Q. E. P. D. - Falleció el 12-IX-1975.** Su hermana: María Concepción Vda. de Catania, participa con gran dolor su fallecimiento e invita al sepelio de sus restos.
13|9|C|650|13|9

✝ **EVARISTO ABBATE. - Q. E. P. D. - Falleció el 12-IX-1975.** Sus sobrinos: Francisco Catania y Sra., participan con gran dolor el fallecimiento de su querido padrino e invitan al sepelio de sus restos a efectuarse hoy las 17,30 horas, en el cementerio de la Capital.
13|9|C|651|13|9

✝ **EVARISTO ABBATE. - Q. E. P. D. - Falleció el 12-IX-1975.** Sus sobrinos: Julio Rodríguez, Josefina Abbate, Vicente Abbate, Ana Ferrer, Luis, Josefina y Adelina Politti, Hilda Tello y familias respectivas, participan con profundo dolor el fallecimiento de su querido tío, e invitan al sepelio de sus restos.
13|9|C|642|13|9

✝ **EVARISTO ABBATE. - Q. E. P. D. - Falleció el 12-IX-1975.** Artura Pasini Vda. de Abbate, Salvador Abbate Pasini y Lucila Román y Flia., Luis Abbate Pasini, F. Elisabeth Vaquer y Flia., participan con profunda pena su fallecimiento e invitan al sepelio de sus restos.
13|9|C|636|13|9

✝ **EVARISTO ABBATE. - Q. E. P. D. - Falleció el 12-IX-1975.** María Guerra de De Paoli y Flia., participa con profundo dolor el fallecimiento de su querido compadre e invitan al sepelio de sus restos.
13|9|C|649|13|9

✝ **EVARISTO ABBATE. - Q. E. P. D. - Falleció el 12-IX-75.** José Morales Orosco y Sra, Luis Morales y Flia., Dr. José R. Morales, Plácido Morales, Justo Morales, Carmen de Más, Felisa de Bourget, Carmelo Panasiti y Flia., Juan Lira y Flia., Oscar Di Settimio y Flia., Hugo Pagnutti y Sra., y Victorio Pippi y Flia., participan con profundo dolor su fallecimiento e invitan al sepelio de sus restos.
13|9|C|610|13|9

✝ **EVARISTO ABBATE. - Q. E. P. D. - Falleció el 12-IX-75.** Mario Andrés Molinaris, Nelly Pinazo de Molinaris, Graciela María Molinaris, Viviana Nelly Molinaris y Ricardo A. Bertoldi, participan con profundo dolor el fallecimiento de su querido amigo e invitan al sepelio de sus restos.
13|9|C|620|13|9

✝ **EVARISTO ABBATE. - Q. E. P. D. - Falleció el 12-IX-75.** Antonio Abbate y Flia., participan su fallecimiento con profundo dolor e invitan al sepelio de sus restos.
13|9|C|604|13|9

✝ **EVARISTO ABBATE. - Q. E. P. D. - Falleció el 12-IX-75.** Dr. Carlos Derlis Abbate y Sra., participan con profundo pesar el fallecimiento de su gran amigo e invitan al sepelio de sus restos.
13|9|C|604|13|9

✝ **EVARISO ABBATE - Q. E. P. D. - Falleció el 12-IX-75.** - Francisco Abbate Cipriotte y Angélica Lo Castro de Abbate, Olga Abbate, Vicente Lo Castro, Giovana Abbate de Lo Castro y Alejandra Lo Castro participan el fallecimiento de su primo e invitan al sepelio de sus restos.
13|9|F|82552|13|9

✝ **EVARISO ABBATE - Q. E. P. D. - Falleció el 12-IX-75.** - Su hermana: Herminia; sobrinos: Venera, Francisco, Josefina y Resti tuto participan su fallecimiento con gran dolor.
13|9|C|657|13|9

✝ **EVARISTO ABBATE. - Q.E.P. D. - Falleció el 12-IX-1975.** - Castell y Perelló S.R.L., participa el fallecimiento del hermano de su colaborador, Rodolfo Abbate e invita al sepelio de sus restos.
13|9|C|659|13|9

✝ **EVARISTO ABBATE. - Q. E. P. D. - Falleció el 12-IX-1975.** El personal del servicio de radio de la Gobernación Mendoza, participa con gran pesar la irreparable pérdida de su dilecto jefe y amigo, y ruegan eleven una oración por el eterno descanso de su alma.
13|9|C|643|13|9

✝ **EVARISTO ABBATE. - Q. E. P. D. - Falleció el 12-IX-1975.** Humberto Granizo y Flia., participa con profundo dolor el fallecimiento de su dilecto amigo Evasito, e invitan al sepelio de sus restos.
13|9|C|645|13|9

✝

RAMON SOSA
Q. E. P. D.
Falleció el 12-IX-75
C.A.S.R. y B.P.

Sus familiares, participan su fallecimiento e invitan al sepelio de sus restos, que se realizará hoy, a las 17 hs., en el cementerio de Rivadavia. Casa de duelo: calle Toro s|n. Libertad, Rivadavia. Servicio: Empresa Ferreyra, Rivadavia.
13|9|F|82557|13|9

✝ **RAMON SOSA. - Q. E. P. D. - Falleció el 12-IX-75.** - Personal de la Bodega Nicolás Catena S. A., participa el fallecimiento de su ex empleado e invita al sepelio de sus restos.
13|9|F|8255|13|9

✝

ADELA TRIEP DE ANDRELUCHI
Falleció el 12-IX-75.

Su esposo: Eduardo Andreluchi; sus hijos: Eduardo Armando y Mario Oscar; sus hijas políticas: Esperanza e Isabel y sus nietos: Claudia Alejandra y Eduardo Antonio participan con profundo dolor su fallecimiento e invitan al sepelio de sus restos hoy a las 11 horas, en el cementerio de Godoy Cruz. Casa de duelo: Patricias Mendocinas 442, Godoy Cruz.
13|9|C|539|13|9

✝ **ADELA TRIEP DE ANDRELUCHI - Q.E.P.D. - Falleció el 12-IX-1975 - C.A.S.R. y B.P.** Su desconsolado esposo Eduardo Andreluchi; hijos Eduardo y Mario; hija política Esperanza Martínez; hermanos Pilar, Elisa, José; hermanos políticos Carmen de Triep, Pedro, Alicia, Ana, Emma Andreluchi; nietos Claudia, Eduardo, Antonio, primos, sobrinos y demás deudos participan su fallecimiento e invitan al sepelio hoy a las 11 horas al cementerio de Godoy Cruz. Casa mortuoria: Patricias Mendocinas 442, Godoy Cruz. Servicio Casa Flores.
13|9|C|638|13|9

✝ **ADELA TRIEP DE ANDRELUCHI. - Q.E.P.D. Falleció el 12-IX-75.** - Sus hermanos: José Triep; Pilar Triep Vda. de Sánchez y Elisa Triep de Ortega y sus sobrinos: Josefa S. de Zecca, Antonio Sánchez; Manolo Sánchez; Orieta O. de Giacomone y José Horacio Ortega y sus sobrinos políticos: Rubén, Ana, Mario y Mirta participan su fallecimiento e invitan al sepelio de sus restos.
13|9|C|539|13|9

✝ **ADELA TRIEP DE ANDRELUCCI - Q.E.P.D. - Falleció el 12-IX-75.** - Su hermano: Eustaquio José Triep y esposa; sus sobrinas: Violeta y Azucena; sus sobrinos políticos: Angel Raúl Castro y Carlos Francisco Mémoli y sus sobrinos nietos: Dora y Daniel Castro, Graciela Inés, Gustavo, Diego y Laura Mémoli, participan con dolor su fallecimiento e invitan al sepelio de sus restos, a realizarse hoy, a las 11 hs., en el cementerio de Godoy Cruz.
13|9|C|436|13|9

✝ **ADELA TRIEP DE ANDRELUCHI. - Q. E. P. D. Falleció el 12-IX-75.** - Su hermana política Alicia Andrelucchi de García; sus sobrinos: Roberto García y familia, Emilia García de Guerrero y familia y Juan Osvaldo García y familia participan su fallecimiento con profundo dolor e invitan al sepelio de sus restos.
13|9|C|559|13|9

✝ **ADELA TRIEP DE ANDRELUCHI. - Q. E. P. D. Falleció el 12-IX-75.** - Antonio Martínez y Esperanza V. de Martínez participan con profundo dolor el fallecimiento de su querida consuegra Adela e invitan al sepelio de sus restos.
13|9|C|539|13|9

✝ **ADELA TRIEP DE ANDRELUCHI. - Q.E.P.D. - Falleció el 12-IX-75.** - Los integrantes del equipo de fútbol de la Contaduría General de la U.N.C., participan con profundo dolor el fallecimiento de la madre de su compañero Mario e invitan al sepelio de sus restos.
13|9|C|575|13|9

✝ **ADELA TRIEP DE ANDRELUCHI. - Q.E.P.D. - Falleció el 12-IX-75.** - Sus amigos y compañeros, sección maestranza y servicio (U.N.C.), Maturano, Hernando, Garro C., Garro J., Yerden A., Yerde A., Delmau, Cortenova, Canizzo, Hidalgo, Dabian, Aranda G., Morillas, Oyola, Lizarraga, Gelabert, Ontivero, Morro, Matroguiudice, Bustos, Pacheco y Sra., Mallima, Silva, participan su fallecimiento e invitan al sepelio de sus restos.
13|9|F|90302|13|9

✝ **ADELA TRIEP DE ANDRELUCHI. - Q.E.P.D. - Falleció el 12-IX-75.** - Personal de servicio del rectorado y contaduría genera ide la U.N.C., participan con profundo dolor el fallecimiento de la esposa del compañero Eduardo Andreluchi e invitan al sepelio de sus restos.
13|9|C|574|13|9

✝ **ADELA TRIEP DE ANDRELUCCI - Q.E.P.D. - Falleció el 12-IX-75.** - El director, personal técnico, administrativo y de servicios de la Dirección General de Obras U.N.C., participan el fallecimiento de la señora madre de sus compañeros de tareas Eduardo y Mario.
12|9|C|417|12|9

✝ **ADELA TRIEP DE ANDRELUCHI. - Q.E.P.D. - Falleció el 12-IX-75.** - Autoridades y personal administrativo del rectorado de la Universidad Nacional de Cuyo, participan con pesar el fallecimiento de la señora esposa de su colaborador don Eduardo Andreluchi y ruegan una oración en su memoria.
13|9|C|623|13|9

✝ **ADELA TRIEP DE ANDRELUCHI - Q.E.P.D. - Falleció el 12-IX-1975 - C.A.S.R. y B.P.** Armando Aguirre y Sra., Luciano Pagotto y Sra., y José Antonio Martínez, participan el fallecimiento de la madre de sus amigos Eduardo y Mario e invitan al sepelio de sus restos.
13|9|C|652|13|9

✝ **ADELA TRIEP DE ANDRELUCHI. - Q.E.P.D. - Falleció el 12-IX-75.** - José Yáñez y Flia., participan con profundo dolor el fallecimiento de su apreciada vecina e invitan al sepelio de sus restos.
13|9|C|656|13|9

✝

SINFORIANO SOSA
Q. E. P. D.
Falleció el 11-IX-75

Sus hijas: Reina, Blanca y Letizia Sosa; hijos políticos: Mario y Angel; nietos y demás familiares, participan con profundo dolor su fallecimiento e invitan al sepelio de sus restos a efectuarse hoy, a las 11.30 en el cementerio de la Capital. Casa de duelo: Paso Hondo s|n. El Algarrobal, Las Heras.
13|9|C|644|13|9

✝

SINFORIANO SOSA
Q. E. P. D.
Falleció el 11-IX-75

Ramón Salinas y flia., Armando Salinas y flia., Francisco Tapia y flia., participan con profundo dolor el fallecimiento de su dilecto amigo e invitan al sepelio de sus restos.
13|9|C|644|13|9

✝ **SINFORIANO SOSA. - Q. E. P. D. - Falleció el 12-IX-75.** - Ayala Hnos. (Línea 41), participa con profundo dolor el fallecimiento de su ex empleado y dilecto amigo e invita al sepelio de sus restos.
13|9|C|633|13|9

✝

MARGARITA DEL MERCEDES BILBAO DE SERU
Q. E. P. D.
Falleció el 12-IX-1975
C. A. S. R. y B. P.

Sus hijos Julia Margarita, Hipólito y Yolanda; sus hijos políticos Andrés Pérez González, Adela Cuevas de Seru y Orlando Maturano; su hermana Modesta Bilbao de Montenegro; sobrinos, nietos y demás familiares participan con profundo pesar su fallecimiento e invitan al sepelio de sus restos hoy a las 15 horas en el cementerio de Godoy Cruz. Casa de duelo Barrio Supe, manzana 17, casa 30, Godoy Cruz.
13|9|F|82541|13|9

✝ **MARGARITA DEL MERCEDES BILBAO DE SERU - Q.E.P.D. Falleció el 12-IX-75 - C.A.S.R. y B.P.** - Su hermana Modesta Bilbao de Montenegro; sus sobrinas Esperanza P. de Morgani, Leonor P. de Méndez, Elvira P. de Alvarez y sus respectivas familias participan con pesar su fallecimiento e invitan al sepelio de sus restos.
13|9|C|648|13|9

✝ **MARGARITA DEL MERCEDES BILBAO DE SERU - Q.E.P.D. Falleció el 12-IX-75 - C.A.S.R. y B. P.** - Victorio Pérez González y Carmen Elespe de Pérez González, Florentino Bustos, Magdalena Pérez de Bustos, Héctor F. Jofré y María del Pilar Pérez de Jofré, Mario Agustín Gil y Luisa Pérez de Gil, Alejandro Pérez y Anatilde Pedemont de Pérez, Juanita Pérez de Dip e hijos, Mario Roberto Bustos, Concepción Pérez de Bustos, Eugenio Pérez y Elena Graffentin de Pérez y sus respectivas familias participan con pesar su fallecimiento e invitan al sepelio de sus restos.
13|C|F|82542|13|9

✝ **MARGARITA BILBAO DE SERU - Q. E. P. D. - Falleció el 12-IX-1975 - C.A.S.R. y B.P.** José Victorio Bolaños y familia participan con profundo dolor el fallecimiento de la madre de sus amigos Orlando Maturano y Yolanda Serú de Maturano y ruegan eleven una oración al Altísimo por el eterno descanso de su alma.
13|9|C|630|13|9

✝ **MARGARITA BILBAO DE SERU. - Q.E.P.D. - Falleció el 12-IX-75.** - Juan Doria, María de Quintavalla, Salvador Sinatra, Miguel Sinatra, Alberto Lorenzo, Inocencio Soruco, Juan Pereyra, José Oropel, Alberto Oropel, Juan Gruppi, Américo Mesa, Isidro Tobares, Osvaldo Garriga, Luis García Oscar Lucero, Juan Gascón, Dionisio Varas, Yolanda de Sinatra, Luis Sobral, Werfil Córdoba y sus respectivas familias participan con pesar el fallecimiento de la madre de sus vecinos Hipólito y Tita.
13|9|C|631|13|9

✝

JUAN CARLOS VARGAS
Q. E. P. D.
Falleció el 12-IX-75.

Su esposa: Elsa Díaz; hijos: Teresa, Beatriz, Rubén, Laura, Fabiana; hermanos: Roberto, Oscar; hermanos políticos: Marta Román, Amelia Redondo; sus padres: Nidalco Semiz, Ursula Vargas; sobrinos, primos y demás deudos participan con pesar su fallecimiento e invitan al sepelio de sus restos al cementerio de Godoy Cruz hoy a las 16 hs. Casa mortuoria: Juan B. Justo 1786, Villa Hipódromo, Godoy Cruz. Servicio Juan Alarcón e Hijos, Godoy Cruz.
13|9|F|82543|13|9

✝ **JUAN CARLOS VARGAS. - Q.E.P.D. - Falleció el 12-IX-75.** Su hermano Oscar, esposa y sobrinos participan su fallecimiento e invitan al sepelio de sus restos.
13|9|C|606|13|9

✝ **JUAN CARLOS VARGAS. - Q. E.P.D. - Falleció el 12-IX-75** - Sus hermanos políticos: Aurora Amada, Herminda, Soledad Florencio Lucero, Germán Lucas, participan el fallecimiento de su hermano político e invitan al sepelio de sus restos.
13|9|C|658|13|9

✝ **JUAN CARLOS VARGAS. - Q. E.P.D. - Falleció el 12-IX-75.** Armando E. Morales y flia., participan su fallecimiento e invitan al sepelio de sus restos.
13|9|C|452|13|9

✝ **JUAN CARLOS VARGAS. - Q. E.P.D. - Falleció el 12-IX-75.** Sus ex compañeros de trabajo Alejandro Ibáñez, Pedro Nieto, Héctor Tillar, Francisco Campos, Anibal Burel, Jorge Jordán, Ricardo Balda, José Olguín, Daniel Lemaire, Miguel A. Lunas, participan su fallecimiento e invitan al sepelio de sus restos.
13|9|C|453|13|9

✝ **JUAN CARLOS VARGAS. - Q. E.P.D. - Falleció el 12-IX-75.** Sus ex compañeros de trabajo Marta Castro, Susana González, Ana María Armoa, José Carlos Torres, Beatriz Escudero, Hortensia de Pérez, Marcelo Leyría, Juan Regalado y Juan Carlos Horacio, participan su fallecimiento e invitan al sepelio de sus restos.
13|9|C|454|13|9

✝ **JUAN CARLOS VARGAS. - Q. E.P.D. - Falleció el 12-IX-75** - Fabril Panadera "La Porteña" S.A., participa con pesar el fallecimiento de su ex colaborador y amigo e invita al sepelio de sus restos.
13|9|C|589|13|9

✝ **JUAN CARLOS VARGAS. - Q.E.P.D. - Falleció trágicamente el 12-IX-75.** - Sus amigos: Eliseo Alvarez, Julio Gallego, Mario Viazzo, Fernando García, Víctor Delsogio, Carlos Andreucetti, Osvaldo Delsoglio y Antonio Canela, participan con gran pesar su fallecimiento.
13|9|C|497|13|9

✝ **JUAN CARLOS VARGAS. - Q. E.P.D. - Falleció el 12-V-75.** - Su hermano: Roberto Semiz Vargas; su esposa: Marta Román e hijos participan con profundo dolor su fallecimiento e invitan al sepelio de sus restos, hoy a las 16 horas, en el cementerio de Godoy Cruz. Casa de duelo: Juan B. Justo Nº 1786, Villa Hipódromo, Godoy Cruz.

✝ **JUAN CARLOS VARGAS. - Q.E.P.D. - Falleció el 12-IX-75.** Su esposa: Josefa Paolini; sus hijos: Oscar, Rosa, Gladys, Elsa, Marta, Dora y Susana; hijos políticos: Segundo Agüero, Carlos Granados, Rosario Partuci, Aldo Martínez, Ismael Acen, Juan Gudiño; sus nietos: Adriana, Raquel, Marcela, Rubén, Juan, Javier, Cecilia, Claudia y Beatriz y demás deudos, participan su fallecimiento e invitan a acompañar sus restos al cementerio de San Carlos, hoy a las 10 hs. Casa de duelo: Huarpes s|n. La Consulta. Servicio: cochería Juan Cordones e hijos.
13|9|F|82549|13|9

✝ **JUAN CARLOS VARGAS. - Q. E.P.D. - Falleció el 12-IX-75.** La comisión directiva y socios del Andino Bowling Club participan con profundo dolor el fallecimiento de su estimado amigo e invitan al sepelio de sus restos.
13|9|C|654|13|9

✝ **JUAN CARLOS VARGAS. - Q.E.P.D. - Falleció el 12-IX-75.** Flias. Joulie y Hernández participan con profundo pesar su fallecimiento e invitan al sepelio de sus restos.
13|9|F|82553|13|9

✝ **JUAN CARLOS VARGAS. - Q.E.P.D. - Falleció el 12-IX-75.** El Ateneo de la Escuela Científica Basilio Gral Gutiérrez participa su fallecimiento e invitan al sepelio de sus restos.
13|9|F|82544|13|9

✝ **JUAN CARLOS VARGAS. - Q.E.P.D. - Falleció el 12-IX-75.** Juan Naranjo y flia., participan su fallecimiento e invitan al sepelio de sus restos.
13|9|F|82544|13|9

✝

MARIANA ROSALIA CHIARELLI DE D'ANGIOLO
Q. E. P. D.
Falleció el 12-IX-75.

Su desconsolado esposo: Alejandro D'Angiolo; su hermano: Pascual Chiarelli; su hermana política: Rosa Torres; sus sobrinos: Raquel, Pascual, Nélida, Gladys, Vicente, Sara, Elio; sobrinos políticos y demás familiares participan su fallecimiento e invitan al sepelio de sus restos hoy a las 10.30 horas en cementerio de Capital. Casa de duelo: Juan de Dios Videla 416. Ciudad. - Servicio cochería Spinelli. - Dorrego.
13|9|C|640|13|9

✝ **ROSALIA MARIANA CHIARELLI DE D'ANGIOLO. - Q.E.P.D. - Falleció el 12-IX-75.** - Sus sobrinos nietos: Rufino Salvador, Elio Ramón, Beatriz Elda, José Luis Ruiz, Claudia y Wanda Almécija; Luis Fernando, Pablo Emilio y Adrián Ricardo Gaspar; Paula Elena, María Soledad y Augusto Leandro Barros; Vicente, Daniela y Marcelo Chiarelli; María Inés, Pascual Alejandro, Daniel Oscar y María Cecilia Chiarelli, participan con dolor su fallecimiento.
13|9|C|505|13|9

✝ **ROSALIA MARIANA CHIARELLI DE D'ANGIOLO. - Q.E.P.D. - Falleció el 12-IX-75.** - Angel V. Ansaldi y señora, Rubén y Daniel Ansaldi, Juan Rodríguez y Sra., Felipe De Blasi y flia., participan su fallecimiento y ruegan elevar una oración por su eterno descanso e invitan al sepelio de sus restos.
13|9|C|488|13|9

✝ **MARIANA ROSALIA CHIARELLI DE D'ANGIOLO - Q. E. P. D. - Falleció el 12-IX-75.** - Sus vecinos, familias: Crusado, García, Rodríguez, Tornello, Priolo y Rodríguez, Balachi y Menéndez, Giancamilli y Fernández, Andreucetti, Kaini, Arrieta, Ballina, Bellido, Pucciarelli participan su fallecimiento e invitan al sepelio de sus restos.
13|9|C|641|13|9

✝

CRESTENCIA CIRRINCIONE Vda. DE SCANIO
Q. E. P. D.
Falleció el 11-IX-1975.

Sus hermanos: Pedro, Domingo y María Cirrincione, hermana política: Lidia Ferreyra y Amelia Giunta, sobrinos: Benigna, Francisco, Beatriz, Gaspar, Felipa y Liliana, sobrinos políticos: Vicente Bruno, Antonio Martín, Carlos Luquez y Olga de Cirrincione, primos y demás familiares, participan su fallecimiento e invitan al sepelio de sus restos hoy a las 11 hs. al cementerio de Luján, casa mortuoria: Francisco Evans 619, Luján. Sepelios Velázquez Hnos. Córdoba 128, Luján.
13|9|F|82546|13|9

✝ **CRESTENCIA CIRENSIONE de SCANIO - Q.E.P.D. - Falleció el 11-IX-1975.** - Sus amigos: Panagiotis Crombas, Cristina de Crombas y sus hijitos Taki y Jorgito Crombas, con profundo dolor participan su fallecimiento e invitan al sepelio de sus restos.
13|9|C|387|13|9

✝

CRESTENCIA CIRRINCIONE VDA. DE SCANIO
Q. E. P. D.
Falleció el 11-IX-1975

Su administrador Tomás Lorenzo Gamboa y Flia., Lorenzo Gamboa y Sra. y sus hijos Adolfo, Justo y Ernesto participan con pesar su fallecimiento e invitan al sepelio de sus restos.
13|9|F|82562|13|9

✝ **FORTUNATA LUCERO VDA. DE BAIGORRIA. - Q. E. P. D. - Falleció el 12-IX-1975.** - Sus hijos: Hipólito Baigorria, Dominga Amada Baigorria Vda. de Maravilla y Rosa Baigorria de Spadano; hijos políticos: Dominga Maravilla de Baigorria y Pedro Spadano; sobrinos, nietos y bisnietos y demás familiares participan con pesar su fallecimiento e invitan al sepelio de sus restos hoy, a las 17 hs., al cementerio de La Paz. Casa de duelo: Galigniana s|n La Paz. Servicio: Cochería Tetilla, La Paz.
13|9|F|82566|13|9

✝ **FORTUNATA LUCERO VDA. DE BAIGORRIA. - Q. E. P. D. - Falleció el 12-IX-1975.** - Sus nietos: Edgardo S. Maravilla y Flia., Obdulio Maravilla y Flia., Angelino Maravilla y Flia., participan con pesar su fallecimiento e invitan al sepelio de sus restos.
13|9|F|82559|13|9

✝ **FORTUNATA LUCERO VDA. DE BAIGORRIA. - Q. E. P. D. - Falleció el 12-IX-1975.** - El Movimiento Nacional Justicialista de La Paz, participa el fallecimiento de la abuelita de su caracterizado dirigente, compañero Omar Alberto Baigorria y de Oscar Salvador Baigorria e invita al sepelio de sus restos.
13|9|F|82565|13|9

✝ **FORTUNATA LUCERO VDA. DE BAIGORRIA. - Q. E. P. D. - Falleció el 12-IX-1975.** - El comisionado municipal escribano Carlos I Navarro, funcionarios, empleados y obreros de la Municipalidad de La Paz participan con hondo sentimiento el fallecimiento de la abuelita del señor contador municipal don Omar Alberto Baigorria e invitan al sepelio de sus restos.
13|9|F|82565|13|9

✝ **FORTUNATA LUCERO VDA. DE BAIGORRIA. - Q. E. P. D. - Falleció el 12-IX-1975.** - La comisión directiva, socios y simpatizantes del Centro Cultural y Recreativo La Paz participan con profundo dolor el fallecimiento de la madre de su presidente, don Hipólito Baigorria y abuela de sus socios Omar y Alberto Baigorria e invitan al sepelio de sus restos.
13|9|F|82565|13|9

✝ **FORTUNATA VDA. DE BAIGORRIA. - Q.E.P.D. - Falleció el 12-IX-75.** - Arnaldo Venerus y flia., participan con pesar su fallecimiento e invitan al sepelio de sus restos.
13|9|F|82559|13|9

✝ **FORTUNATA VDA. DE BAIGORRIA. - Q.E.P.D. - Falleció el 12-IX-75.** - Familia Mestre, flia., Cahiza, flia., Agüero, flia., Tejeda, flia., Torre, flia., Roggerone, flia., Sarof, flia., Sánchez, flia., Calabria, flia., Gacet, flia., Busto, flia., Martínez, flia., Moyano, flia., Cenci y flia., Krazul, participan con pesar su fallecimiento e invitan al sepelio de sus restos.
13|9|F|82559|13|9

✝ **ALFREDO CASTELLUCCIO - Q.E.P.D. - Falleció el 12-IX-75.** Su esposa: Josefa Paolini; sus hijos: Oscar, Rosa, Gladys, Elsa, Marta, Dora y Susana; hijos políticos: Segundo Agüero, Carlos Granados, Rosario Partuci, Aldo Martínez, Ismael Acen, Juan Gudiño; sus nietos: Adriana, Raquel, Marcela, Rubén, Juan, Javier, Cecilia, Claudia y Beatriz y demás deudos, participan su fallecimiento e invitan a acompañar sus restos al cementerio de San Carlos, hoy a las 10 hs. Casa de duelo: Huarpes s|n. La Consulta. Servicio: cochería Juan Cordones e hijos.
13|9|F|82549|13|9

✝ **ALFREDO CASTELLUCCIO - Q.E.P.D. - Falleció el 12-IX-75.** Elida, Blas, Argentino y Alba Castelluccio, participan el fallecimiento de su querido tío e invitan a acompañar sus restos.
13|9|F|82550|13|9

✝ **ALFREDO CASTELLUCCIO - Q.E.P.D. - Falleció el 12-IX-75.** Héctor Guerci y familia y Salvador Sambataro y familia, participan el fallecimiento de su querido tío, e invitan a acompañar sus restos.
13|9|F|82550|13|9

✝ **ALFREDO CASTELLUCCIO - Q.E.P.D. - Falleció el 12-IX-75.** Luis Bianchetti y familia participan el fallecimiento de su compadre e invitan a acompañar sus restos.
13|9|F|82550|13|9

✝ **ALFREDO CASTELLUCCIO - Q.E.P.D. - Falleció el 12-IX-75.** Miguel Granados y familia participan con profundo dolor el fallecimiento de su consuegro e invitan a acompañar sus restos.
13|9|F|82550|13|9

✝ **ALFREDO CASTELLUCCIO - Q.E.P.D. - Falleció el 12-IX-75.** Juan Antonio Garbulo y señora, participan el fallecimiento de su compadre, e invitan a acompañar sus restos.
13|9|F|82550|13|9

✝ **ALFREDO CASTELLUCCIO - Q. E.P.D. - Falleció el 12-IX-75.** El personal de producción vapor del área Vizcachera, participa con hondo pesar el fallecimiento del padre de su compañero Oscar e invita al sepelio de sus restos.
13|9|F|82547|13|9

✝ **ALFREDO CASTELLUCCIO - Q. E. P. D. - Falleció el 12-IX-75** Familias de: Emilio León, Alberto Molina, Lorenzo Lara, José Márquez Ubaldo Morán, Cecilio Fernández, Hugo González, Santiago Leitón, Miguel Domínguez, Fernando Vilches, Edgardo Quiroga, Norberto Vega, Antonio Quiroga, José Lara, Ramón Farrugia, Jorge Alvarez, José Abdala, Hugo Aranda, Oscar Nasisi, Luis Rodríguez, Reinaldo Vianna, Carlos Vianna, Mauricio Suárez, Esteban Costarelli, Alberto Sangrandi participan el fallecimiento del padre de su vecino y amigo Coco.
13|9|F|91023|13|9

✝ **IRMA AGUGGIA de VIDELA. Q.E.P.D. - Falleció el 12-IX-75.** Su esposo: Mariano Videla, sus hijos: Pierina B. de Guidugli, Domingo Videla y Helena Alvarez A. de Videla, participan con profundo dolor su fallecimiento e invitan al sepelio de sus restos hoy a las 10.30 hs. en el cementerio de General Alvear. Casa de duelo: Triunvirato 46, Gral. Alvear.
13|9|F|82536|13|9

✝ **IRMA AGUGGIA de VIDELA. Q.E.P.D. - Falleció el 12-IX-75.** Edmundo A. Videla y familia participan con gran pesar el fallecimiento de su tía, e invitan al sepelio de sus restos en el cementerio de General Alvear.
13|9|F|90304|13|9

✝ **IRMA AGUGGIA de VIDELA. Q.E.P.D. - Falleció el 12-IX-75.** Ricardo Domingo Videla y familia, participan con profundo dolor el fallecimiento de su querida tía, e invitan al sepelio de sus restos en el cementerio de General Alvear.
13|9|F|90304|13|9

✝ **IRMA AGUGGIA de VIDELA. Q.E.P.D. - Falleció el 12-IX-75.** Sus nietos: Mercedes, Nidya, Haydée, Adelaida, Edith, Gregorio, Humberto y Pierina Gidugli, Adriana, Fernando y María Cecilia Videla y sus nietos políticos: Diego de Hoyos, Carlos Barreto, Antonio Gancedo, Cristina Sancha, Yolanda Sol y Oscar Franceschini, participan con profundo dolor su fallecimiento e invitan al sepelio de sus restos.
13|9|F|82537|13|9

✝ **IRMA AGUGGIA de VIDELA. Q.E.P.D. - Falleció el 12-IX-75.** Sus bisnietos: Oscar, Isabel, Luis y Walter de Hoyos, Néstor, Jorge y Mónica Barreto; Javier, Laura y Guillermo Gancedo, Miriam, Andrea y Sergio Guidugli, Claudia, Susana, Roxana y Fabricio Gidugli, Miguel Rigolini y Mirta Vizcaino, sus tataranietas, Ana Lía de Hoyos y Alejandra Rigolini, participan con profundo dolor su fallecimiento e invitan al sepelio de sus restos.
13|9|F|82537|13|9

✝ **IRMA AGUGGIA de VIDELA. Q.E.P.D. - Falleció el 12-IX-75.** Rosa E. Fernández de Alvarez Arana, Hugo Roberto Alvarez, Beatriz Granata de Alvarez y Marcelo, Fabián y Julio Alvarez, participan con profundo dolor su fallecimiento e invitan al sepelio de sus restos al cementerio de General Alvear.
13|9|F|82537|13|9

✝ **IRMA AGUGGIA de VIDELA. Q.E.P.D. - Falleció el 12-IX-75.** Doctor Alfredo Camacho y señora Myrna Montaldi, doctor Roque Grenci y señora María Hortensia Acevedo, participan el fallecimiento de la señora madre de sus amigos Mingo y Toti y ruegan una oración en su memoria.
12|9|C|347|348|13|9-AD

✝ **IRMA AGUGGIA de VIDELA. Q.E.P.D. - Falleció el 12-IX-75.** Lodovico L. Damond y señora Blanca Cremaschi, Roberto Peters y señora Ana María Caglio, Jorge de la Reta y señora Isora de la Reta y Marta Cremaschi, participan el fallecimiento de la señora madre de su dilecto amigo Mingo, y ruegan una oración en su memoria.
13|9|C|616|13|9

✝ **IRMA AGUGGIA DE VIDELA. Q.E.P.D. - Falleció el 12-IX-1975.** - Fernando Galindo y Flia., Eduardo Bertero y Flia., participan con profundo pesar el fallecimiento de la madre de su dilecto amigo Domingo Videla e invitan al sepelio de sus restos que se efectuará en Gral. Alvear hoy a las 11 hs.
13|9|C|324|13|9

✝ **IRMA AGUGGIA DE VIDELA. Q.E.P.D. - Falleció el 12-IX-1975.** - El personal técnico, administrativo y obreros de T.A.R. C.A.L. S.R.L, participan el fallecimiento de la Sra. madre de su gerente Ing. Domingo Videla e invitan al sepelio de sus restos.
13|9|C|325|13|9

✝ **ISAURA CLARA ROSAS - Q. E. P. D. - Falleció el 12-IX-1975 - C. A. S. R. y B. P.** - Su esposo: Jorge Guillermo Evans, sus hermanos políticos: Eduardo Federico Evans y Beatriz Teresita Ev

AVISOS FUNEBRES

PARTICIPACIONES

Rdo. Padre Monseñor JOSE FERNANDEZ. - Q.E.P.D. - Falleció el 11-IX-75. - Francisco Alvarez y Flia., Oscar Alvarez y Flia., Juan Rocha y Flia., Antonio Ghelardi y Flia., Domingo Locicioli y Flia., y Juan Micheletti y Flia., participan con profundo dolor el fallecimiento de su querido padre Monseñor José Fernández y que sus restos fueron inhumados ayer en el cementerio de Guaymallén.
13|9|F|82539|13|9

Rdo. Padre Monseñor JOSE FERNANDEZ. - Q.E.P.D. - Falleció el 11-IX-75. - El Rotary Club de Tupungato, participa con dolor su fallecimiento y que sus restos fueron inhumados en el día de ayer.
13|9|F|82539|13|9

Rdo. Padre Monseñor JOSE FERNANDEZ. - Q.E.P.D. - Falleció el 11-IX-75. - Su amigo compadre: Andrés Mario Musso, esposa Sofía, hijos: Daniel, Kitti, su ahijado Cacho y Laurita, Sergio Omar y Miriam Musso, participan con dolor su fallecimiento y piden una oración por su alma.
13|9|F|82539|13|9

Monseñor JOSE FERNANDEZ PAGOLA - Q. E. P. D. - Falleció el 11-IX-1975 - Los compañeros de oficina del señor Luis César Agostini, de la Municipalidad de Guaymallén, señores Roberto Purino, Fernando Dillón, Miguel José Vallés y señorita Mirta Agueda Gómez, participan con dolor su fallecimiento y que sus restos fueron inhumados en el día de ayer. 13|9|F|90303|13|9

Rvdo. Monseñor JOSE FERNANDEZ - Q. E. P. D. - Falleció el 11-IX-75 - C.A.S.R. y B. P. - Antonio Benítez Cortez y familia y Julio Ruiz Claro y familia, participan con profundo dolor el fallecimiento de su querido amigo y consejero y que sus restos fueron inhumados ayer en el cementerio de Guaymallén.
13|9|C|622|13|9

JOSE ANTONIO LLUGANY. - Q. E. P. D. - Falleció el 10 - IX - 1975. - Enrique R. Rodríguez y Flia., participan con profundo pesar el fallecimiento del padre de su querido amigo Antonio.
13|9|C|316|13|9

JOSE ANTONIO LLUGANY. - Q. E. P. D. - Falleció el 10 - IX - 1975 - Celestino Cruz y Flia, Industrias Plásticas GUMAR, participan con pesar el fallecimiento del señor padre de su apreciado amigo Antonio y que sus restos fueron sepultados ayer.
13|9|C|337|13|9

JOSE ANTONIO LLUGANY. - Q.E.P.D. - Falleció el 10-IX-75. - Edmundo, Adolfo y Angel Miralles y familias, participan con dolor el fallecimiento del padre de su amigo Antonio.
13|9|C|579|13|9

JOSE ANTONIO LLUGANY. - Q.E.P.D. - Falleció en Ms. As. el 10-IX-75. - El directorio de Primo Meschini S.A., participa con pesar su fallecimiento y que sus restos fueron inhumados ayer en el cementerio de la Capital.
13|9|F|90300|13|9

JOSE ANTONIO LLUGANY. - Q.E.P.D. - Falleció el 10-IX-75. - C.A.S.R. y B.P. - Francisco Lucena y Sra., Dr. Francisco A. Lucena Carrillo y Sra. Dr. José Antonio Salas y Sra. participan con pesar el fallecimiento del Sr. padre de su amigo don Antonio Llugany y que sus restos fueron inhumados en el día de ayer en el cementerio de la Capital.
13|9|C|621|13|9

PRESENTACION PEREZ de RUBIO - Q. E. P. D. - Falleció el 11-IX-1975 - Sus hermanos políticos, Martín Oliva y Leonor Rubio; sus sobrinos: Salvador Fernández, Leonor Oliva Mirta Lidia y Elba Esther Fernández Oliva, su futuro sobrino Arnaldo Gil, participan con dolor su fallecimiento y que sus restos fueron inhumados en el día de ayer.
13|9|C|578|13|9

PRESENTACION PEREZ de RUBIO - Q.E.P.D. - Falleció el 11-IX-1975. - Sus vecinos de calle Pedro Vargas, participan con dolor su fallecimiento.
13|9|C|278|13|9

JUAN PASTORINO. - Q. E. P. D. - Falleció el 10-IX-75. - Enrique R. Rodríguez y Flia., participan con pesar el fallecimiento de su apreciado amigo y que sus restos fueron inhumados en el cementerio de la Capital.
13|9|C|316|13|9

JUAN PASTORINO - Q. E. P. D. - Falleció el 10-IX-1975 - Edmundo, Adolfo y Angel Miralles y familias participan el fallecimiento de su amigo y colega.
13|9|C|580|13|9

MIGUEL LINO HERRERA - Q. E.P.D. - Falleció el 10-IX-75. - Nora Matilde Chicahuala, participa con profundo pesar su fallecimiento.
13|9|C|374|13|9

MIGUEL LINO HERRERA - Q. E.P.D. - Falleció el 10-IX-75. - Sus primos: María de Aguirre, Rosa de Díaz, Benita de Matuz, Pedro Chicahuala, Adolfo Chicahuala y Clemencia Chicahuala y sus familiares, participan su fallecimiento.
13|9|C|374|13|9

JUAN KUPERMAN - Q.E.P.D. - Falleció en la Capital Federal el 11-IX-1975. - Mario Lima y señora, Paulino González y señora, participan con profundo dolor el fallecimiento de su querido y directo amigo. 13|9|C|376|13|9

ROSANA MARIA VERA - Q.E.P.D. - Falleció el 11-IX-1975. - Sus tíos Adolfo Giordano y familia, participan con profundo dolor su fallecimiento y que sus restos fueron inhumados en el día de ayer.
13|9|C|271|13|9

EDMUNDO ARGENTINO OTGIANI. - Q.E.P.D. - Falleció en la Capital Federal, el 11-IX-75. - Su esposa: Victoria Elisa Barthet; hermanas, hermanos políticos, sobrinos y demás deudos, participan su fallecimiento y que sus restos fueron inhumados ayer en el cementerio de La Chacarita de duelo: Guise 1843 - 5º Piso - Dpto. 16 - Buenos Aires.
13|9|C|352|13|9

ANGELA C. PORRES DE ARIAS - Q.E.P.D. - Falleció el 10-IX-1975 - C.A.S.R. y B.P. Sus desconsolados hijos Daniel Angel, Víctor Hugo, Alfredo Daniel, Héctor Fernando, Hilda Aurora, Dante Hermes y Edgar Eduardo; hijos políticos Rosario Rodríguez, Mirtha Castro, Ramona Flores, Nilda Porres, Alberto Marín e Hilda Flores; hermanos Segundo, Margarita, Juan, Pedro, Víctor Domingo y Toribio; hermanos políticos, nietos, tíos, primos, sobrinos y demás deudos participan su fallecimiento y que sus restos fueron inhumados en el cementerio de Godoy Cruz. Casa de duelo: Lafinur 1015, Dorrego. Servicio Casa Flores.
13|9|C|639|13|9

SEBASTIAN CERAMI - Q. E. P. D. - Falleció el 11-IX-1975 Hernán Hugo Giménez participa su fallecimiento y que sus restos fueron inhumados el día de ayer en el cementerio de la Capital.
13|9|F|82540|13|9

AMBROSIO MONTALDI. - Q. E.P.D. - Falleció el 11-IX-75. - Scarlata Goma S.R.L. participa con profundo pesar su fallecimiento y que sus restos fueron inhumados en el día de ayer.
13|9|F|82560|13|9

FELIPE CARMEN SALOMON - Q.E.P.D. - Falleció el 11-IX-75, en Rosario; Regina Cornejo de Salomón; su hijo: Carlos Felipe Salomón; sus hermanos: María A., María L., Antonia M., Tomasa E., Florencio E., Florencio P., Domingo Elías Myd Videla M. Salomón, hermanos políticos, tíos, sobrinos, primos y demás deudos, participan con profundo dolor su fallecimiento y que sus restos fueron inhumados en el día de ayer. Casa de duelo: calle Balcarce 822, Rivadavia. Servicio: Empresa Ferreyra, Rivadavia.
31|9|F|82554|13|9

MARIA CASTRO Vda. DE PLOMER. - Q.E.P.D. - Falleció el 10-IX-75. - En Capital Federal. Los encargados de sepelio de Carbometal S.A., Sres. Ramón Prieto, Agustín Caligari, Oscar Palasiti y Manuel Verdejo participan con hondo pesar el fallecimiento de la madre y compañero de tareas Francisco Palmer y que sus restos fueron inhumados en la Capital Federal.
13|9|F|82548|13|9

YICHI CHIMURA - Q. E. P. D. Falleció el 9-IX-1975 - José Garrido y Flia., Oscar Correa y Flia. y personal de Transportes Garrido participan el fallecimiento del padre de su distinguido amigo Gerardo Shimura y que sus restos fueron sepultados en el cementerio de la Capital el día 10-9-1975
13|9|C|573|13|9

EUDOCIA VILLARRUEL - Q. E. P. D. - Falleció el 10-IX-75 Sus sobrinas Adriana Mabel, Flora Petrona y Teresita Lila Salinas; sobrino Rafael Sebastián Salinas; sobrinos políticos Norma Castellón de Salinas y José Díaz Ponce; sobrina nieta Andrea Fabiana Salinas participan con dolor su fallecimiento y que sus restos fueron inhumados en el día de ayer.
13|9|F|84998|13|9

AGRADECIMIENTOS

MARIA BERTIGNONI VDA. DE SUAREZ
Q. E. P. D.
Falleció el 22-VII-1975.

Sus hijos, hijos políticos, nietos, bisnietos y demás familiares, agradecen al Club Sportivo La Consulta, Instituto Secundario La Consulta, Colegio Santa Rosa de Lima, amigos y vecinos que hicieron llegar expresiones de condolencia, notas de pésame, coronas de caridad, asistencia al velatorio y acompañamiento de sus restos al cementerio de San Carlos.
13|9|C|282|13|9

JUANA MOCAYAR. - Q. E. P. D. - Falleció el 10-VIII-75. - Sus hermanos, sobrinos y demás familiares, agradecen íntimamente a amigos, vecinos y a todas aquellas personas que de una u otra forma les hicieron llegar sus expresiones de condolencia, ofrendas florales, notas de pésame y acompañamiento de sus restos al cementerio de Luján.
13|9|F|90155|13|9

ORACIONES

MARIA ESTELA MANSILLA. - Q.E.P.D. - Falleció el 13-IX-74. Su esposo, hijos, ruegan elevar una oración por el eterno descanso de su alma, con motivo de cumplirse el primer aniversario de su fallecimiento. Favor que agradecerán.
13|9|C|286|13|9

RECORDATORIOS

JOSEFA GARCIA OSINAGA DE TOUM
Q. E. P. D.
Falleció el 13-IX-1966.

Sus familiares y amigos al cumplirse el noveno aniversario de su fallecimiento ruegan un momento de íntima recordación en homenaje a su querida memoria.
13|9|C|570|13|9

MISAS Y FUNERALES

Dr. RUBEN EFRAIN LEGENDRE
Q. E. P. D.
Falleció el 13-IX-1974.

Su esposa e hija, invitan a familiares y amigos a la misa que en sufragio de su alma se celebrará en la Iglesia de Nuestra Señora de los Dolores hoy a las 9.30 horas, Granaderos Nº 1643 - Ciudad.
13|9|C|328|13|9

ROSALIA DIGREGORIO DE DEVITA
Q. E. P. D.
Falleció el 15-IX-1974.

Sus hijos y demás familiares, invitan a la misa que por el eterno descanso de su alma se rezará mañana domingo 14 a las 11.30 horas, en la capilla de la Virgen del Carmen de Rodeo de la Cruz. Favor que se agradecerá.
13|9|C|326|13|9

MARIA ERCILIA PALMIERI DE PEREZ
Q. E. P. D.
Falleció el 17-IX-72

Su esposo e hijos, invitan a familiares y amigos a la misa que se rezará por el eterno descanso de su alma, hoy en la iglesia Nuestra Señora del Líbano, a las 19 hs., con motivo de cumplirse el tercer aniversario de su fallecimiento.
13|9|F|82561|13|9

MIGUEL YAMIN
Q. E. P. D.
Falleció el 1-VIII-75.

Su esposa, hijos, hijos políticos y nietos invitan a fires. y amigos a la misa que por el descanso de su alma se oficiará en la parroquia San Juan Marón de Godoy Cruz, mañana domingo a las 11 hs. Favor que agradecerán íntimamente.
13|9|F|82551|13|9

SPARTAGO CASTELLANI. - Q. E.P.D. - Falleció el 31-VIII-75. Hortensia Pitoud de Urrutigoiti y Dr. Roberto Urrutigoiti, invitan a familiares y amigos a la misa que para rogar por el eterno descanso de su alma se hará oficiar hoy, a las 20 horas, en la iglesia de San Agustín, a metros plazoleta Barraquero.
13|9|C|390|13|9

JUANA MOCAYAR. - Q. E. P. D. - Falleció el 10-VIII-75. - Sus hermanos y sobrinos, invitan a familiares y amistades a la misa que se oficiará por el eterno descanso de su alma mañana domingo, a las 10 horas, en la iglesia San Juan Marón, de Godoy Cruz. Favor que agradecerán.
13|9|F|90154|13|9

ALEJANDRO MARIANI. - Q.E.P.D. - Falleció el 14-IX-1971. - Sus familiares, invitan a la misa que se oficiará para rogar por el eterno descanso de su alma al cumplirse el 4to. aniversario de su fallecimiento, el próximo domingo a las 12 horas, en la iglesia Nuestra Señora del Perpetuo Socorro de Chacras de Coria.
13|9|C|327|14|9

SARA ESTRELLA DE BLASCO. - Q. E. P. D. - Falleció el 17-VIII-75. - C.A.S.R. y B.P. Sus hermanos María Angélica López de Vargar y José Vargar, invitan a la misa que por el eterno descanso de su alma se celebrará el domingo 14 a las 11 horas, en la parroquia Corazón de María.
13|9|C|336|13|9

TINA DACOMO DE GALLISA. Q.E.P. . - Falleció el 13-IX-74. C.A.S.R. y B.P - Al cumplirse el primer aniversario de su fallecimiento, su hija y demás familiares ruegan eleven una oración a su querida memoria e invitan a la misa que se rezará mañana domingo a las 10,30 horas en la capilla del Colegio de María Auxiliadora. Favor que agradecerán.
13|9|C|557|13|9

Rvdo. padre ERNESTO LUCCINI - Q.E.P.D. - Falleció el 11-IX-1975 - Los feligreses de Drumond invitan a la misa que para rogar por el eterno descanso de su alma se oficiará mañana domingo a las 10 horas en la parroquia Santa María Goretti de Mayor Frummond.
13|9|C|591|13|9

JUANA MOCAYAR. - Q. E. P. D. - Falleció el 10-VIII-75. - Sus hermanos y sobrinos, invitan a familiares y amistades a la misa que se oficiará por el eterno descanso de su alma mañana domingo, a las 10 horas, en la iglesia San Juan Marón, de Godoy Cruz. Favor que agradecerán.
13|9|F|90154|13|9

JOSE MARIA ALANIZ - Q. E. P. D. - Falleció el 14-IX-1973 CARMEN OLIVA Vda. DE ROMERO - Q.E.P.D. - Falleció el 12-IV-1975 - ROSA CASIVAR DE PEREYRA - Q.E.P.D. - Falleció el 18-VII-1975 - El Ateneo Padre Arce invita a sus asociados, familiares y amistades, a la misa para rogar por el eterno descanso de sus almas hoy a las 18.30 en la parroquia Nuestra Señora de Fátima de Godoy Cruz.
12|9|C|256|257|13|9|AD

MARIA OLIVA RUSSO DE RUSSO - Q.E.P.D. - Falleció el 14-IX-1974 - Sus hijos, hijos políticos y nietos invitan a sus familiares y amistades a la misa que se oficiará el día 14 a las 10 horas en la iglesia Santo Domingo.
13|9|C|515|13|9

RICARDO MARIA CASAS - Q. E. P. D. - Falleció el 5-IV-75 Su esposa, hijos y nietos que adoran su recuerdo piden a familiares y amigos los acompañen a la misa que en su memoria se rezará el domingo 14 con motivo de otro aniversario de su natalicio, San Martín y Colón a las 20 horas. Sinceramente agradecidos.
13|9|C|591|13|9

Un aspecto de la conferencia ofrecida en el Instituto de Oncología para alumnos de la Escuela Normal Mixta "Tomás Godoy Cruz".

Sobre las consecuencias cancerígenas del tabaco se habló a estudiantes

Continuó ayer el ciclo de conferencias sobre prevención del cáncer, para alumnos de establecimientos secundarios, auspiciado por el Cuerpo de Voluntarias del Instituto de Oncología "Dr. Folksztrumpf", dependiente de la Liga Mendocina de Lucha contra el Cáncer "Joao Schiappa de Azevedo".

Esta vez asistieron al instituto alumnos de cuarto año de la Escuela Normal Mixta "Tomás Godoy Cruz", quienes concurrieron acompañados por las profesoras Rosa González de López y hermana Jacinta.

Como de costumbre, la charla estuvo a cargo del director del instituto, doctor Carlos Rufino, asistido por la doctora Adelina Castillo de Rufino e integrantes del Cuerpo de Voluntarias, encabezadas por la presidenta, señora Elcira Videla de Schiappa de Azevedo.

La conferencia

La charla, ilustrada con diapositivas, comenzó con una referencia a los esfuerzos de la ciencia y de la humanidad para encontrar el remedio para el cáncer, que, según la explicación del doctor Rufino, "es más mortífero que la misma guerra".

Mediante diapositivas se fueron dando a conocer diversos datos estadísticos, hasta que por fin se entró a la parte medular del tema: ¿qué es el cáncer?

Con gráficos y transparencias el doctor Rufino explicó, abundando en detalles prácticos, qué es el cáncer, cómo se produce, cuáles son los agentes que intervienen en su formación y cuáles las causas que hacen que esta enfermedad sea una de las que más muertes provocan, sin respetar condiciones, edad, sexo, etc.

La parte central de la conferencia estuvo referida a plantear una de las más graves consecuencias del consumo de tabaco: el cáncer pulmonar. Se explicó la acción nociva del tabaco, el cual no sólo es perjudicial y está estrechamente relacionado con el desarrollo de tumores malignos del pulmón, sino con otros tipos de cánceres de las vías respiratorias, aparato digestivo, sistema urinario, arterias, etc.

Como síntesis de lo expuesto fueron exhibidos dos films cedidos por el Servicio Cultural e Informativo de los Estados Unidos. Las películas son "Enfisema del fumador" y "Cruzada contra el cáncer", ilustrativos de los trastornos que provoca el tabaco en los tejidos celulares y de los estudios que se realizan en centros científicos de diversos países para combatir la enfermedad.

Cena-foro sobre la universidad hará ACDE

La Asociación Cristiana de Dirigentes de Empresa anunció la realización de su próxima cena-foro para el lunes. Tendrá lugar a las 21 en la sede de Juan de Dios Videla 849 de ciudad y a la misma podrán asistir socios y no socios de la entidad.

En la oportunidad disertará el doctor Pedro Santos Martínez sobre el tema: "Raíces del problema universitario contemporáneo".

Se informó que las tarjetas pueden reservarse a los teléfonos 254771 y 256099, en horario de comercio.

La inscripción para ingresar al Liceo Militar

La dirección del Liceo Militar "General Espejo" comunicó a los interesados que se encuentra abierta la inscripción de aspirantes a ingresar en el primer año de ese instituto.

Los postulantes deberán presentar la documentación indicada en el folleto de ingreso de lunes a viernes en horas de la mañana o bien por correspondencia a director del Liceo Militar. Boulogne Sur Mer 2326, capital.

Reunión de Medicina Interna

Durante los días 29 y 30 de octubre se realizarán en el Microcine de la Municipalidad de la Capital las reuniones del Sexto Simposio Nacional de Medicina Interna.

El encuentro científico es organizado por el capítulo argentino de la Sociedad Internacional de Progresos en Medicina Interna que preside desde Buenos Aires el doctor Egidio Mazzei.

Sus comunicaciones tendrán por finalidad la actualización de los conocimientos en diabetes, en antibióticos y en citostáticos. Concurrirán con este propósito profesores de las distintas cátedras de Clínica Médica del país y profesionales cuyanos.

Auspician el evento la Facultad de Ciencias Médicas de la Universidad Nacional de Cuyo, la Municipalidad de la Capital, la Academia Nacional de Medicina, la Academia Nacional de Ciencias de Buenos Aires, la Asociación Médica Argentina y las sociedades médicas de San Juan, San Luis y Mendoza.

Las inscripciones se recibirán hasta el lunes próximo en los hospitales Central (doctores Osvaldo J. Costa, Rodolfo Muratorio Posse y Julio Cantón), El Carmen (doctor Hugo Abitbol), Ferroviario (doctor Raúl Abaurre) y en el Lagomaggiore (doctor José L. Minoprio).

Estado del tiempo

MAXIMA: 21,0ºC
MINIMA: 3,1ºC

La temperatura máxima del día de ayer en el aeropuerto El Plumerillo fue de 21ºC, y se registró a las 18.10, mientras que la mínima de 3,1ºC, se anotó a las 7.30.

Durante el día:

	Temp.	H. Rel.
6 hs.	5,0ºC	87%
9 hs.	5,0ºC	79%
12 hs.	15,0ºC	60%
15 hs.	19,0ºC	49%
18 hs.	21,0ºC	45%
20 hs.	19,0ºC	50%

Hoy

(Pronóstico oficial)

Parcialmente nublado, con leve descenso de temperatura.

Políticas

Partido Demócrata

Juventud. — Integrantes de la juventud de este partido estuvieron en Eugenio Bustos. Asistieron representantes de todos los departamentos y en la oportunidad se fijaron las bases para el futuro quehacer político.

Partido Demócrata Progresista

Convocatoria a comicios internos. — La Junta Ejecutiva Nacional del Partido Demócrata Progresista convocó a sus afiliados de esta provincia a comicios internos, que se celebrarán mañana, de 10 a 14. Se deberá elegir 7 miembros para cada junta departamental y delegados al congreso provincial, titulares y suplentes, en igual número, en la siguiente proporción: Capital, 32; Guaymallén, 25; Maipú, 14; Luján, 8; Las Heras, 12; San Martín, 3; General Alvear, 7; Godoy Cruz, 20; y San Rafael, 3.

La oficialización de las listas de candidatos deberá efectuarse el 11 del corriente, de 18 a 20, ante los delegados electorales designados en cada departamento. La oficialización de listas y el comicio, se efectuarán en los siguientes domicilios; Capital, Paso de los Andes 3004; Guaymallén, Cipolletti 710; Maipú, Sarmiento 1094, Luzuriaga; Luján, San Martín 5286, Carrodilla; Las Heras, San Miguel 1482; San Martín, Balcarce 625; General Alvear, Intendente Morales 171; Godoy Cruz, Rivadavia 555, Dpto. 18; y en San Rafael, avenida Libertador 611.

Partido Popular Cristiano

Guaymallén. — Informó el partido que ha quedado constituida la junta promotora en el departamento Guaymallén, con las siguientes personas: presidente, Dante Antonio Mieras; vicepresidente, Justo Serafín Hernando; secretario general, Ramón Muñoz; secretario del interior, Juan Squillacci; tesorero, Ramón Manzur; protesorero, Mario Pedro Mieras; vocales, Gregorio Lozano, Héctor Urrutigoyti, Rubén Carlos Sosa y Carlos Lezama. Se informó que el viernes próximo, a partir de las 20.30, en el barrio Sarmiento, del mencionado departamento, se realizará una reunión de adoctrinamiento. Además, se comunicó a los afiliados de Guaymallén, que los miembros de la junta creada, se reunirán todos los viernes, desde las 21, en el local partidario de calle San Lorenzo 755, ciudad.

Unión Cívica Radical

Elecciones internas. - El Comité de la Provincia abrió el período electoral interno, fijando como plazo para la recepción de fichas de afiliados a los efectos de la confección del nuevo padrón, el 22 de diciembre próximo, a las 24, en la sede partidaria de Tiburcio Benegas 1159, Ciudad.

Resolvió además poner a disposición de los nucleamientos internos que participarán en la elección de autoridades, las instalaciones del Comité Provincia, dirigiéndose a los comités departamentales y de circuito para que adopten ese criterio.

Recordó asimismo que las declaraciones que efectúen los movimientos internos y los organismos auxiliares —autorizados o no— corren por cuenta exclusiva y responsabilidad de tales agrupamientos, ya que la palabra oficial del radicalismo corresponde, según la índole del tema, a la convención nacional y a los comités nacional, de la provincia, departamentales, de circuito y de la juventud. Sobre temas sindicales y laborales, la UCR se pronuncia exclusivamente a través de las secretarías gremiales que integran el Comité Provincia y los departamentales y de cuya dirección dependen.

CRONICA POLICIAL

Daños que un médico de San Martín provocó en una estación de servicio de Palmira.

Serio incidente en una estación de servicio

SAN MARTIN. — En Palmira, un medico ginecólogo de la ciudad de San Martín protagonizó un incidente en la estación de servicio San Ceferino, ubicada en la ruta nacional 7 a la altura del kilómetro 1039. Luego de intentar agredir a su sereno, a quien quería obligar a que le cambiara una de las ruedas de su vehículo, embistió con su rodado la vidriera del local, ocasionando destrozos. A poco de fugarse, el profesional fue interceptado por efectivos policiales y recuperó la libertad minutos después por orden del juez de instrucción de turno.

Los acontecimientos comenzaron ayer a las 3.30 de la madrugada. A esa hora llegó a la estacion de servicio el doctor Roberto Catapano, con consultorio de Obstetricia y Ginecologia, en Avellaneda 56, de la ciudad de San Martín, en un Torino color blanco, acompañado de dos mujeres.

Catapano solicitó al sereno del establecimiento, Saturnino Olguín, le cambiara la cubierta afectada, pero reaccionó violentamente cuando el encargado le dijo que iría a llamar al gomero, que estaba descansando detrás del edificio. Comenzó a insultarlo y exigir que el propio sereno hiciera la tarea, emplazándolo en dos minutos.

Para amedrentar al empleado, tomo el "gato", con el que intento agredirlo y comenzó a golpear los surtidores, rompiendo uno de ellos. Llegó luego en auxilio un joven de 17 años que se hallaba en el restaurante, pero optó por refugiarse en los baños con Olguín, amenazados por el doctor Catapano. También se había despertado el gomero, el que al ofrecer sus servicios al agresor recibió por respuesta que fuera el sereno quien le cambiare la goma.

Sumamente ofuscado, el médico subio a su automóvil, dio marcha atrás, arrancó violentamente e incrustó el rodado en la vidriera del local de la estación de servicio, provocando destrozos y perjuicios por más de 7 millones de pesos viejos.

Con el neumatico desinflado, el ginecologo se alejó del lugar del incidente y minutos después fue ubicado por efectivos de la Seccional 28ª de Palmira, en las inmediaciones de un hotel alojamiento. Indagado por el juez de turno se dispuso su inmediata libertad.

Cabe recordar que el doctor Catapano hace unos meses se había desacatado contra los policías de los puestos camineros del limite San Juan-Mendoza, logrando fugar a pesar de que disparos de los efectivos rompieron la luneta trasera de su Torino.

En San Rafael arrestaron a varios ladrones

SAN RAFAEL. — Ante las sospechas por la actitud de un menor, la policía procedió a su detención, confesándose luego autor de varios delitos. Entre los más importantes figura el cometido en perjuicio de Santiago Pérez, al que le sustrajo la suma de 40.000 pesos, dinero que utilizó en la compra de dos antiguos automóviles.

También cometió una sustracción en perjuicio de Francisco Vélez, domiciliado en calle Almafuerte 388, consistente en una máquina de sumar marca Multisuma 20 Olivetti.

En otro operativo, la policía logró la detención de una banda integrada por mayores y menores, que resultaron ser autores de varios robos de stéreos. Entre ellos figura Federico Regino Peralta, jornalero, domiciliado en calle Fleming 820, y cuatro menores, a quienes se les secuestró abundante material. Se cuentan entre los damnificados Héctor García, domiciliado en San Juan Bosco 1509; Aldo Oliva, con domicilio en Maza 96; el taller Nieto, de calle Lisandro de la Torre 1350, y otros que aún no se han ubicado.

Un operativo de tránsito habrá en la Zona Este

El lunes próximo dará comienzo en la zona Este un operativo contra los gases tóxicos y ruidos molestos, que estará a cargo de la Dirección Tránsito de la Unidad Regional Tercera.

El comunicado oficial indica, además, que la campaña se realizará en San Martín, Junín, Santa Rosa, Rivadavia y La Paz.

Se menciona también que los propietarios de vehículos o conductores pueden obtener la faja de control de la unidad en Vignay 49, de La Colonia, Junín, con cuyo requisito no será necesario volver a revisar la unidad durante ese operativo.

Un comerciante fue asesinado en forma alevosa

ROSARIO, 12 (NA). — Un comerciante de esta ciudad fue alevosamente asesinado ayer por uno de los dos jóvenes que asaltaron la despensa que poseía en calle Arijón 17, dándose luego a la fuga con el dinero que encontraron en el local.

El hecho se registró poco después de las 17.30 cuando los desconocidos penetraron al negocio portando revólveres con los cuales amenazaron a José Zárate, de 66 años, quien se encontraba solo en ese momento. De acuerdo a la declaración de sus familiares, que permanecieron ocultos en la parte posterior del comercio, Zárate no opuso ninguna resistencia y cuando se encontraba con las manos en alto uno de los jóvenes le preguntó sarcásticamente si tenía miedo de morir.

Antes de que la víctima pudiera responder, el maleante le disparó un balazo a quemarropa destrozándole el corazón, tras lo cual él y su cómplice huyeron llevándose el dinero de la caja registradora.

Zárate fue atendido de inmediato por un hermano suyo que lo trasladó al Hospital Central de aquí, donde se comprobó que el comerciante había fallecido en forma instantánea.

Internaron a un hombre que fue herido de bala

En una clínica fue internado Armando Hilarión Castro, mayor de edad, residente en Rodríguez sin número, de Lavalle, por presentar heridas de bala en el abdomen y brazo derecho.

La información suministrada por el Departamento de Relaciones Policiales añade que Castro fue herido por Norberto García, durante una discusión que ambos mantuvieron en la finca "El 15" de Gustavo André, Lavalle. El agresor se presentó detenido en forma espontánea en la seccional 17a.

Detuvieron a 2 sujetos por diversos robos

Efectivos de la seccional 33ª lograron detener a dos ladrones que perpetraron robos por un valor de 65.000 pesos. Se trata de Walter Rubén Mogro, residente en barrio Obrador, manzana 9, casa 22, de ciudad, y un menor de 17 años.

Ambos delincuentes habían sustraído 100 pantalones, camperas y otras prendas de vestir en comercios de San Martín, Palmira, Rodeo de la Cruz, Fray Luis Beltrán y Maipú. La policía secuestró también otras mercaderías robadas que los detenidos guardaban en un depósito.

Mogro, según la información policial, registraba un pedido de captura por el delito de facilitación de la prostitución calificada.

Hogar para varones habilitarán el lunes

Albergará a los hijos de penados

El lunes próximo será inaugurado el hogar de varones dependientes del Patronato de Liberados y Procesados de la Provincia. Así lo anunció el titular del organismo, doctor Mario Ronchietto.

Explico el funcionario, durante una charla que mantuvo con los periodistas, que el hogar esta destinado a hijos de internos de la Penitenciaría Provincial con la finalidad de protegerlos, de la misma manera que se viene realizando con las niñas cuyo hogar cuenta con 45 internas.

El nuevo albergue estará al cuidado de un matrimonio, quien suplira en todo lo posible a los padres de los pequeños, cuyo número será hasta diez y sus edades oscilarán entre 2 y 9 años. Estas pautas —dijo— han sido fijadas de acuerdo con los postulados de la psicología moderna que aconseja dar al niño el permanente calor de hogar y un núcleo familiar bien constituido.

Añadió después que este hogar tendra caracter de experiencia piloto y tiene como objetivo fundamental cubrir la necesidad que padece el niño cuyo progenitor ha delinquido y de quien sus familiares no pueden hacerse cargo, por lo que queda absolutamente desprotegido.

Ante una pregunta, aclaró que el pequeño no queda desvinculado de sus padres, puesto que los visitará con la mayor frecuencia posible. Lo que se pretende —apuntó— es dar al niño el clima de libertad que todo ser humano necesita para que aprenda a desenvolverse en la vida. En cuanto a la separación de su madre a los dos años, explicó que esa edad ha sido aconsejada por el gabinete psicosocial de la penitenciaría.

Recordó que es el primer Patronato de Liberados del país que intenta una solución de este tipo, por lo que representa una avanzada que cubre las necesidades antes explicadas. Esta protección se diferencia de aquellas que otorga la Dirección del Menor, donde se mezclan los antecedentes familiares de los internos.

Finalmente, dijo el doctor Ronchietto que el organismo extiende su actuación a la familia del penado, mediante ayuda económica, becas para estudio de los hijos, entrega de alimentos y vestimenta, trazadas, camas, etc.

Donaron un terreno a una mutual

En una ceremonia realizada en el Salón de Acuerdos de la Gobernación, el interventor federal, doctor Luis María Rodríguez, hizo entrega a los representantes de la Mutual del Personal de Agua y Energía del decreto de donación de dos hectáreas para la construcción de un sanatorio para esa obra social.

Asistieron al acto, además del doctor Rodríguez, el ministro de Obras y Servicios Públicos, ingeniero Marcos Juárez, el administrador de la Regional Cuyo de Agua y Energía, ingeniero Jorge Riviere y el subsecretario regional, señor Esteban Bigliani. Encabezó la delegación de la mutual su presidente, señor Oriente Torres.

El terreno donado está ubicado al oeste del Hospital Lagomaggiore y al norte del Liceo Militar "General Espejo", y tiene una superficie de 1 Ha. 9.612,88 m2. El sanatorio, cuya construcción proyecta la mutual, tendrá capacidad de 100

Allanamiento y detenciones en Guaymallén

Personal de la seccional 31ª de Pedro Molina allanó un prostíbulo clandestino de Cánning 3678, de Guaymallén, y detuvo a cuatro personas, tres de las cuales habían estado detenidas hace varios meses con motivo del secuestro y asesinato de dos jóvenes prostitutas, cuyos cadáveres aparecieron ocn un tiro en la cabeza en las inmediaciones de Canota.

Los detenidos son Antonio Torres Pacheco, de 54 años, (a) "El Chihuahua" o "El Chato"; Lucía Devia de García, de 32; Gilberto Varela Pedernera, de 59 y Ana María Manzur, mujer oriunda de Tucumán y que ejercía la prostitución en el inmueble allanado.

Sobre este procedimiento se dijo que se cumplió conforme a la ley 12.331 de profilaxis social y se dio inmediata intervención al juez del Primer Juzgado de Instrucción. Respecto de los crímenes de las mujeres, no se dijo si la pesquisa también se orientaba nuevamente en ese sentido

Discusión entre hermanos terminó con un tiroteo

En el hospital Emilio Civit fue asistido Daniel Hugo Marosa, domiciliado en Martín Zapata 232, de ciudad, por presentar una lesión superficial de bala en la cabeza, luego de un enfrentamiento con uno de sus hermanos, según se informó oficialmente.

La versión policial añade que todo ocurrió en la vivienda de calle Martín Zapata entre los hermanos Juan Carlos, Luis Rolando y Daniel Hugo Marosa, quienes —según trascendió— discutieron por una supuesta herencia.

Juan Carlos Marosa habría tomado un rifle calibre 22 mientras que su hermano Luis Rolando, una pistola "Bersa" calibre 22 largo. Del intercambio de disparos resultó herido Daniel Hugo, pero de poca consideración.

Quejas a raíz de un arresto en San Rafael

SAN RAFAEL. — Hubo un espectacular procedimiento policial en la vivienda de Alem 138, y una persona fue detenida, lo que dio lugar a protestas de sus familiares, debido a que el aprehendido, Pedro Alcalde, de 30 años, había legado momentos antes a la vivienda, que pertenece a su padre, Juan Alcalde, tras haber sido sometido a una operación de urgencia por encontrarse afectado de peritonitis.

El procedimiento se cumplió a las 14. Al llegar la comisión policial, Pedro Alcalde se encontraba sentado en el acceso a la vivienda. El despliegue policial hizo presumir un procedimiento contra alguna organización proscripta, ya que fueron clausurados los accesos a calle Alem y el personal policial, numeroso, portaba metralletas y armas largas, y llegó con una celular y patrulleros. El detenido trabaja en la Cooperativa Vitivinifrutícola San Rafael Limitada, donde se nos informó que vive con su esposa y una hija.

Los empleados policiales no hicieron lugar a los reclamos de los familiares sobre la salud de Alcalde y lo condujeron a un patrullero que partió con el detenido, mientras quedaban las quejas y reclamos. Una vecina dijo a personal de LOS ANDES que el detenido se encontraba delicado de salud y momentos antes lo había dejado allí el doctor Blanco, del Sanatorio Central, de donde se lo acababa de dar de alta. Manifestaron desconocer los motivos del procedimiento, ya que el detenido no está vinculado a cuestiones políticas ni sindicales y es un hombre de trabajo.

Al parecer, este procedimiento sigue a otros allanamientos anteriores sin que en momento alguno hayan encontrado elementos que puedan justificar —se dijo— esta serie de inconvenientes.

Murió un bebé encerrado en un ropero

En la seccional 31º de Pedro Molina, Guaymallén, se tomó conocimiento ayer sobre el lamentable deceso de una criatura recién nacida. La policía que actuó en el caso informó que la ciudadana chilena María Cristina Aceituno Contreras, soltera, de 19 años, se sintió indispuesta alrededor de las 18, por lo que fue trasladada del domicilio de calle Las Heras 1176, donde trabaja en servicios domésticos, hasta

La Strada del Sole
RESTAURANT
ALMUERCE Y CENE
EXQUISITO MENU A LA CARTA
AIRE ACONDICIONADO
SELECTO AMBIENTE RESERVE SU MESA
AL TEL. 252510 ESPEJO 260 - MENDOZA

¡UD. JAMAS VIO NADA IGUAL!
un film de Leonardo Favio
nazareno cruz y el lobo
con
Alfredo Alcón
Juan José Camero
Marina Magalí

El programa:
cuando el amor llega
Cine Teatro AVENIDA
AHORA JUNTAS EN EL EXITO !!!
La película premiada con 'Oscars' y consagrada con aplausos!!!
UNA PRODUCCION JEROME HELLMAN-JOHN SCHLESINGER
DUSTIN HOFFMAN
JON VOIGHT
"PERDIDOS EN LA NOCHE"
PROHIBIDA MENORES 18 AÑOS
Dirigida por JOHN SCHLESINGER
COLOR por DeLuxe
copias nuevas
United Artists
ADEMAS
Operación Rosebud
("Rosebud")
TEATRO City

UNA EPOPEYA AEREA QUE HIZO HISTORIA EN EL PAIS!
GERMAN KRAUS
(Personificando a Jorge Newbery)
PABLO ALARCON
SYLVIA ALBISU
Con la participación especial de
JORGE RIVERA LOPEZ
y la actuación estelar de
MARIA ROSA GALLO
Y UN ELENCO MULTIESTELAR
MAS ALLA DEL SOL
(Vida de Jorge Newbery)
APTA PARA TODO PUBLICO
EASTMANCOLOR
Además:
"HE NACIDO EN LA RIBERA"
Cine GRAN REX

L.I.M.C.E.C.
LIGA MENDOCINA DE LUCHA CONTRA EL CANCER
El Cáncer es curable, consulte a tiempo
INSTITUTO DE ONCOLOGIA
MONTECASEROS 1020, Cdad. Tel. 44591

Película protagonizada por Roger Moore en trasnoche

Una de las actrices

En la sala del cine Gran Rex se ofrecerá hoy, en función trasnoche, el film "Contracomplot", interpretado por Roger Moore, Martha Hyer, Alexis Kanner, Claudine Lange, Bernard Lee, Francis Matthews, Verónica Carlson y Derek Francis. Tiene dirección del canadiense Alvin Rakoff.

En "Contracomplot", Roger Moore —que hiciera el papel de James Bond en "Vivir y dejar morir" y "007 y el hombre con el revólver de oro"—, personifica a Gary Fenn, un ejecutivo publicitario en una gran organización, envuelto en una intriga de espionaje y contraespionaje, por una joven de cuyas fotografías debía encargarse. Gary Fenn acaba cayendo en una emboscada, que lo hace aparecer como culpable de un asesinato, viéndose en dificultades para probar su inocencia.

La película fue rodada en pantalla panorámica y color. El complemento se titula "Simón el bribón", film de Claude Lelouch con Jean-Louis Trintignant y Daniele Delorme.

El ballet de la UNC actuará en el Independencia

Hoy y mañana se presentará, en el escenario del Teatro Independencia, el cuerpo de ballet de la Universidad Nacional de Cuyo que dirige la coreógrafa María Teresa Carrizo. Ambas funciones comenzarán a las 21.30. La función de hoy será a beneficio y la de mañana tiene los auspicios de la Asociación Mendocina de Amigo del Ballet. En las dos se ofrecerá el mismo programa.

La actuación se iniciará con "Movimiento", de Juan Sebastián Bach. La segunda parte está integrada por Pas de Deux de "Cascanueces" de Chaikoski y "El ebrio y la araña" de Edgar Varesse, sobre un poema de Andrés Cáceres. En la tercera parte del programa se ofrecerá "Búsqueda", con la música de "Variaciones sinfónicas" de César Frank con interpretación literaria de Ana María Bragani. En todos los casos, al coreografía pertenece a María Teresa Carrizo.

Para la función de mañana la entrada general costará 25 pesos.

Espectáculos para niños

Julio Quintanilla. — Hoy y mañana, a partir de las 16, habrá funciones con el espectáculo titulado "Recital de la magia y el buen humor", con la actuación del ilusionista King Lowis, los payasos Josephin y Martí y otros artistas. Los niños que concurran podrán participar en el escenario de la lectura de cuentos y poesías.

Museo de Arte Moderno. — Hoy a partir de las 16 y mañana desde las 11, en esta sala ubicada en el subsuelo del Museo Municipal de Arte Moderno, el elenco Arlequín ofrecerá la obra de creación colectiva, "Ta-Te Ti" con dirección de Ernesto Suárez.

El poeta Julio Quintanilla será recordado hoy

Organizado por la filial Mendoza del "Círculo de los Poetas" habrá hoy, a partir de las 18, un acto de homenaje a Julio Quintanilla a realizarse en el teatro municipal que lleva su nombre.

Contará con la participación del trío de música moderna "Rockster", el solista Cachilo Serú, el "Chango Díaz y su quena", Oscar H. Escobar, "Los cinco para la danza", el folklorista Carlos Coria y la pareja de baile folklórico Mónica e Inés Marcuzzi. Serán leídos poemas de Juan J. Molinelli, José Condorelli, Julio Salorio, Lina Antony de Jovanivich y Teresa Gómez Saa. La presidenta de la entidad organizadora Bella Santillán Fanelli, pronunciará las palabras de homenaje y el poeta Vicente S. Serú, recitará su obra "Quintanilla y su fuego".

Han adherido al homenaje la Dirección de Cultura de la Municipalidad de la Capital, la filial Mendoza de la Sociedad Argentina de Escritores y el Círculo de Mujeres Intelectuales de Mendoza.

Glen Saxson

Comedia en la sala del cine Opera

En la trasnoche del cine Opera se podrá ver "A la muchacha le gustaba tocar la trompeta", una comedia ambientada en una ciudad de Hungría durante la caída de Napoleón, La mayor parte de los nobles que en ella residen, arruinados por causas de la guerra, se han refugiado en un castillo buscando distraerse de cualquier forma y para ello no tienen mejor idea que rodearse de jóvenes bonitas y complacientes.

Terry Torday y Harald Leipnitz son los protagonistas de este film, que son secundados por Glen Saxson, Jacques Herlin, Paul Lowinger y Rudolf Schundler. La dirección la ejerció Franz Antel.

Como película de complemento se podrá ver "Triángulo siniestro".

Dean Martin, en el papel del abogado Mr. Ricco, acompañado por Cindy Williams (en el rol de Jamison), recorre San Francisco donde cada rincón significa un peligro de muerte para el hábil letrado.

Abogado único en ciudad poco común: "Mr. Ricco"

Cinema International Corporation ha iniciado la distribución en nuestro país de la película "Mr. Ricco", que trae a Dean Martin como otros protagonista. Pertenece al sello Metro y fue rodada bajo la dirección de Paul Bogart. La producción estuvo a cargo de Douglas Netter y fue filmada en panavision-metrocolor.

El escenario es la ciudad de San Francisco, a cuyas bandas de delincuentes y los francotiradores que dependen de estas debe enfrentar el abogado de marras. El ha nacido en un barrio marginal de esa gran ciudad y no ha olvidado a sus amigos de la infancia, algunos con vida igualmente marginal, a quienes defiende no obstante haber llegado a ser un profesional de mucho prestigio. Personifica así Dean Martin al tipo de defensor que no se separa jamás de los ideales de la gente, a quien defiende durante toda su carrera.

En particular, aquí se muestra como un personaje rudo y franco que defiende a un joven negro acusado de asesinato. Ricco descubre demasiado tarde la verdad y un francotirador, en venganza, atenta contra la vida del abogado. En su búsqueda incansable del culpable, mister Ricco presencia situaciones tan candentes en nuestros días como son las luchas entre grupos clandestinos y policías.

HOY
Actúa
LA REVISTA DE LA RISA
y gran elenco
Exquisitos platos típicos
EL ARRIERO
José V. Zapata 215 - Gllén.
Mendoza - Tel. 245031

Nuevas autoridades de la SADE tendrán reunión el lunes

La comisión directiva de la filial Mendoza de la Sociedad Argentina de Escritores se reunirá el lunes, a las 18.30, en el domicilio de Avenida San Martín 683, ciudad. La reunión tendrá por finalidad tomar posesión de los cargos para que resultaron electos en reciente elección, las actuales autoridades.

"Encuentro en la playa" en la nocturna del cine América

"Encuentro en la playa" es la película que hoy ofrecerá el cine América en su función que dará comienzo a la 0.45. Alain Delon y Mireille Darc, son los principales intérpretes de este film francés, una realización de Georges Lautner, tomado de la novela de Richard Matheson titulada "Alguien está sangrando" con adaptación del director del film.

"Encuentro en la playa" narra los pasos de una mujer algo trastornada y está ambientada en las playas de Niza, en la época invernal. Varios hombres giran en torno de ella, que lleva sobre su conciencia el asesinato de su esposo, un toxicómano, crimen por el cual no ha sido castigada, pues su abogado alegó "defensa propia". El relato comienza con su encuentro casual con un escritor, precisamente en la playa. A partir de ese momento la trama se va espesando, pues él se enamora de ella a primera vista y a medida que va entrando en su vida, todo está lleno de pasiones ocultas y secretos inabordables.

El complemento lleva por título "Colmillo blanco".

André Falcón

Funciones de teatro

Julio Quintanilla. — Hoy y mañana, a partir de las 21.45, la Compañía Mendocina de Comedias que dirige Antonio Manzur, ofrecerá representaciones del grotesco de Armando Discépolo, "Mateo".

Teatro La Montaña. — Hoy y mañana, desde las 22, en esta sala ubicada en Godoy Cruz y Alberdi, Guaymallén, el elenco titular ofrecerá la obra de Carlos Carlino "La Biunda" con dirección de Manuel Núñez Lavena.

Teatro y poemas de autores mexicanos en el Museo de Arte

En el salón central del Museo Municipal de Arte, San Martín 1143, de esta ciudad, el elenco "Arte Comedia", que dirige Humberto Luis Pravata ofrecerá hoy, desde las 19, una función sobre la base de un programa integrado por monólogos, teatro y poemas de autores mexicanos contemporáneos. Actuarán, Irene Acosta, Humberto Luis Pravata, Claudia García, Marcos Eduardo Báez, Ricardo Navas, Celia Trillas y Daniel Gandolfo. Además, el conjunto coral "Huentala" ofrecerá temas mexicanos y argentinos.

Esta función ha sido organizada por el Instituto Cultural Argentino - Mexicano y se realiza con motivo de celebrarse el aniversario de la Independencia de México.

El próximo lunes, el elenco se presentará en el "Teatro del subsuelo", también en el edificio de San Martín 1143, con los auspicios del Instituto Cultural Argentino - Mexicano y del Museo Municipal de Arte. Pondrá en escena la obra "América sin límites", con los mismos actores y dirección. La función comenzará a las 19.30. La entrada es libre. También actuará el conjunto coral "Huentala".

No habrá clase en el Taller Literario

Ha informado el Centro de Estudiantes del Taller Literario de la Sociedad Argentina de Escritores, CETAL, que con motivo de celebrarse en la fecha el "Día del bibliotecario", no se dictarán las clases correspondientes en el local de la Biblioteca Pública "General San Martín".

Habrá esta tarde un concierto de guitarra

Organizado por el Círculo Cultural Femenino Hispano-Argentino de Mendoza, hoy, a partir de las 19, en la sede del Instituto Cuyano de Cultura Hispánica, Aristides Villanueva 389, habrá un concierto de guitarra.

El profesor Pedro Francisco Alcaraz ofrecerá las siguientes obras: 'El testament D'Amelia" (melodía popular catalana) de J. Llobet; "Recuerdos de la Alhambra" y "Serenata árabe" de F. Tárvega; "Granada" (serenata) de I. Albéniz; 'Danza Nº 5" de E. Granados; 'Improntu y danza" de P. F. Alcaraz; "Asturias" de I. Albéniz; "Estudio" de M. Aguado; "Estudio" de F. Coste; "Milonga" de P. F. Alcaraz; "Estilo pampeano" de A. Fleury y 'Vidalita litúrgica" de A. Yupanqui.

Al finalizar el concierto habrá un vino de honor. La entrada será libre.

GRAN EXITO! EXCLUSIVAMENTE ROXY
CONT. DE 14 a 24
JAMAS PENSO REIR TANTO
2 SEMANAS Y NO PIENSO MOVERME!!!
Pierre Richard
Jane Birkin
Se Me Subió la Mostaza
PROHIBIDA PARA MENORES DE 14 AÑOS
ALAIN DELON
LINO VENTURA
CENTRO FILM
Los AVENTUREROS
VERSION COMPLETA

HOY
CONT. DE 14 A 24
GRAN EXITO!
PREMIER
SIDNEY POITIER
BILL COSBY
HARRY BELAFONTE
en
Sucedió un Sábado
PROHIBIDA MENORES 18 AÑOS
SUCEDIO UN SABADO Y HACE REIR TODOS LOS DIAS
Dirección SIDNEY POITIER
Federico Fellini AMARCORD
TECHNICOLOR
WARNER - CENTER

CONT. DE 14 A 24
4a. semana
EXCLUSIVAMENTE
CENTER
Solo dos cosas podrán ayudarle a escapar: toneladas de plata y Charles Bronson
PROHIBIDA MENORES 13 AÑOS
COLUMBIA CENTRO FILM
CHARLES BRONSON
LA FUGA INCREIBLE
ROBERT DUVALL - JAMES IRELAND
Perdido en el Desierto
TECHNICOLOR

6ª SEMANA EXCLUSIVAMENTE
CINEMA
CONT. DE 14 A 24
ABRAZAME FUERTE PAPÁ... NO ME DEJES SOLO
UN ARBOL DE HOJAS ROSAS

2ª SEMANA
CONT. DE 14 A 24
LUXOR
Una joya del Cine Argentino
La Raulito
TECHNICOLOR
QUEBRACHO
HECTOR ALTERIO
TECHNICOLOR
PROHIBIDA MENORES

RESTAURANTE
LA POSTA
MAGIO
* GRAN SHOW ARTISTICO FOLKLORICO
* Parrillada - Chivito - Pollo - Empanadas
* DOMINGOS: ALMUERZO
SAN MARTIN 1297 - TEL. 221311 - G. CRUZ

CONT. DE 14 a 24 - TAMBIEN EN
TRASNOCHE
LA PAREJA DEL MOMENTO! DISPUESTOS A TODO, POR AMOR!
Alain DELON
Mireille DARC
"ENCUENTRO EN LA PLAYA"
PROHIBIDA MENORES 18 AÑOS
Un film de
Georges LAUTNER
Creador de "UNA VIUDA DIFICIL"
con Claude BRASSEUR
Eastmancolor
De JACK LONDON, maestro de la aventura, su obra inolvidable
FRANCO NERO
COLMILLO BLANCO
VIRNA LISI FERNANDO REY JOHN STEINER
HOY América

¡ESTA GUERRA ES UN PLATO !!!
LOS HERMANOS CHARLES ¡SE FUERON A LA GUERRA!
¡SALVESE QUIEN PUEDA
CINCO LOCOS EN LA GUERRA
con MARISA MERLINI y PAOLO STOPPA
ESCRITA Y DIRIGIDA POR CLAUDE ZIDI
(SE ME SUBIO LA MOSTAZA)
TECHNICOLOR
- APTAS PARA TODO PUBLICO -
Louis de Funes
TERRY THOMAS
La Fuga Fantástica
EASTMANCOLOR
HOY GRAN CINE OPERA

CONMUEVE!!
La historia de amor más romántica y apasionada!
anouk aimée
jean-louis trintignant
pierre barouh
COLOR
AHORA PROH. 14 AÑOS
COPIAS NUEVAS
"un hombre y una mujer"
un film de Claude lelouch
ADEMAS UN RECORDADO EXITO
CLINT EASTWOOD
"ESPECIALISTA EN EL CRIMEN"
("THUNDERBOLT and LIGHTFOOT")
PANAVISION COLOR
HOY NOCHE 21 Hs.
MAÑANA
CONT. DE 14 A 24
Cine SELECTRO

JORGE VALDEZ
NUEVO... DISTINTO!
3 SHOWS
24 Hs. - 2 Hs. - 4 Hs.
HAGALE EL STRIPTEASE NOCHE!
A NIVEL EJECUTIVO
EXCLUSIVA PRESENTACION
ANITA LUPE
HOMBRE O MUJER
barrabás
CABARET - BOITE - SHOW
CHILE 924 - TEL. 247999
MENDOZA - ARGENTINA

CINES Y TEATROS

CENTRO

AMERICA - Hoy de 13.45 a 24 hs. "ENCUENTRO EN LA PLAYA", y "COLMILLO BLANCO". En trasnoche el mismo programa.

AVENIDA - Hoy de 14 a 24 hs. "NAZARENO CRUZ Y EL LOBO" y "CUANDO EL AMOR LLEGA".

CARIBIAN - Hoy a las 21 hs. "Los gauchos judíos" y "Santos Vega".

CENTER - Hoy de 14 a 24 hs. "LA FUGA INCREIBLE" y "PERDIDOS EN EL DESIERTO".

CITY - Hoy cont. de 14 a 24 hs. "PERDIDOS EN LA NOCHE" y "OPERACION ROSEBUD".

CINEMA - Hoy de 14 a 24 hs. "UN ARBOL DE HOJAS ROSAS" y "LAS AVENTURAS DE UN LOCO LINDO".

CONDOR - Hoy de 14.30 hs. "ESTADO DE EMERGENCIA" y "LA GRANDES VACACIONES".

LAVALLE - Hoy de 14 a 24 hs. "HELGA, LA VIDA INTIMA DE UNA JOVEN MUJER" y "EL PROCESO DE LA MONJA DE MONZA". Hoy trasnoche: "VIRILIDAD", "MARIDOS EN VACACIONES".

LUXOR - Hoy de 14 a 24 hs. "LA RAULITO" y "QUEBRACHO".

OPERA - Hoy de 13.45 a 24 hs. "CINCO LOCOS EN LA GUERRA" y "LA FUGA FANTASTICA". Trasnoche: "A LA MUCHACHA LE GUSTABA TOCAR LA TROMPETA" y "TRIANGULO SINIESTRO".

PREMIER - Hoy de 14 a 24 hs. "SUCEDIO UN SABADO" y "AMARCORD".

REX - Cont. de 14 a 24 "MAS ALLA DEL SOL" y "HE NACIDO EN LA RIBERA".

REAL - Hoy a las 21 hs. "Un mundo nuevo de amor" y "Operación rosa, rosa".

ROXY - Hoy de 14 a 24 hs. "SE ME SUBIO LA MOSTAZA" y "LOS AVENTUREROS".

SELECTRO - Hoy 21 hs. Noticiero Panamericano. "ESPECIALISTA EN EL CRIMEN" y "UN HOMBRE Y UNA MUJER".

AUTOCINE BROADWAY - Hoy 21 hs. "ADONDE VAS MAGDALENA" y "LA CONFESION". Trasnoche 0.45 hs.: "BOB-CAROL, TED-ALICE" y "DEL MISMO BARRO".

EL CERRO Cine-Auto. El Challao - Hoy a las 21 hs. "LA GUERRA DE LOS CERDOS". "LA MADRE MARIA". Trasnoche 0.45 "EL OLOR DE LAS FIERAS". "VENECIA ROJO SCHOCK".

GRAN AUTOCINE MENDOZA - Hoy a las 21 hs. "Ahora mi nombre es nadie" y "Erase una vez en Hollywood".

TEATROS

JULIO QUINTANILLA - Hoy Compañía mendocina de comedias, presenta: "Mateo" grotesco de Armando Discépolo. Viernes, sábado y domingos, a las 21.45 hs.

MUNICIPALIDAD DE LA CAPITAL - Subsecretaría de Acción Social - Dirección de Cultura - Teatro Municipal "Julio Quintanilla". Espectáculo para niños. "EL RECITAL DE LA MAGIA Y EL BUEN HUMOR". Sábado y domingo a las 16 horas.

MINISTERIO DE CULTURA Y EDUCACION - Subsecretaría de Cultura - Dirección de Acción Cultural - Teatro Independencia - Hoy 21 hs.: Dirección de Ancianidad e Invalidez organiza presentación del ballet universitario U. N. C. en el Teatro Independencia.

SALA DEL SUBSUELO "MUSEO MUNICIPAL DE ARTE MODERNO". Elenco "Arlequín" presenta la obra teatral para niños "TA-TE-TI". Sábado a las 16 y domingo a las 11 horas.

TEATRO DE LA MONTAÑA - Godoy Cruz esq. Alberdi, Guaymallén. Sábado y domingo 22 hs. "LA BIUNDA", obra nacional de Carlos Carlino. Platea $ 20.

GODOY CRUZ

PLAZA - Hoy 21 hs. "Petete y trapito" y otro gran estreno Hoy trasnoche 0.30, cambio prog.

SPORTSMAN - Hoy a las 21 hs. "La guerra del cerdo" y "La mafia".

GUAYMALLEN

VICTORIA - Hoy a as 21.15 hs. "Cinco locos en España" y "El Paraíso Vivienda".

LAS HERAS

BELGRANO - Hoy a las 21 [illegible] "A quemarropa" y "Tra[illegible] Horn".

MAIPU

ARGENTINO - Hoy a las 21 [illegible] "El muerto" y "Hotel alo[illegible] miento".

IMPERIAL - Hoy a las 21 [illegible] "Diez indiecitos" y "El disc[illegible] do".

PALMIRA

COLON - Hoy 21 hs. "El ven[illegible] dor anónimo". "El vuelo de [illegible] flecha". Trasnoche 0.45 hs.: [illegible] buscona". "El cinturón de [illegible] tidad".

SAN MARTIN

CERVANTES - Hoy a las 21 [illegible] "Desafío entre gigantes" y "C[illegible] zador de Galletas".

MAYO - Hoy 21 hs. "Cierta [illegible] se de ternura" y "Las desven[illegible] ras de Alfredo". Hoy trasn. a [illegible] hs., cambio de programa.

MONUMENTAL - Hoy 21 hora[illegible] "Las procesadas" y "La fie[illegible] la mafia" Trasnoche 0.45 hora[illegible] "La cama" y "La casa del amo[illegible]

RIVADAVIA

DUCAL - Hoy a las 21.15 hs. "El archivo de Odessa" y "[illegible] nuevos centuriones".

LA CONSULTA

REAL - Hoy 21 hs. "Maridos en vacaciones" y otro gran estreno Hoy trasnoche 0.30 hs.

TUPUNGATO

ARTEMISIA - Hoy 21 hs. "Te[illegible] sario Magistoas" y "El encon[illegible] ta".

SAN RAFAEL

ANDRES - Hoy a las 21 [illegible] "Minguito tinguitela, Para[illegible] "No hay que afiljarle a la [illegible]

IDEAL - Hoy de 14 a 24 horas. "Conserje en condominio" y "[illegible] maestro con cariño" Trasnoche a las 0.45 hs. "Forsalino" y "La clave del vidente".

GRAN SUR - Hoy a las 21 hs. "Un hombre llamado Noche" y "Los 5 locos y en collar de la reina".

MARCONI - Hoy a las 21 hs. "Ofensiva 5" y "Pale más duro". Trinity".

GENERAL ALVEAR

SURCOPEA - Hoy a las 21 hs. "Cinturón negro contra [illegible] fia" y "Más allá de la tumba".

EL ALCANCIA
Es una máquina de producir ahorros!

TRASNOCHE 0,45
Tiene que frenar un crímen... si antes no lo frenan a él!

CONTRACOMPLOT ("CROSSPLOT")
PROHIBIDA MENORES 14 AÑOS
protagonizada por ROGER MOORE - MARTHA HYER
COLOR por DeLuxe
Argumento original y guión de LEIGH VANCE Producida por ROBERT S BAKER Dirigida por ALVIN RAKOFF Una Producción TRIBUNE
United Artists

JEAN-LOUIS TRINTIGNANT EN UNA PELÍCULA DE CLAUDE LELOUCH
"SIMÓN EL BRIBÓN"
Cine GRAN REX

L.I.M.C.E.C.
LIGA MENDOCINA DE LUCHA CONTRA EL CANCER
El Cáncer es curable, consulte a tiempo
INSTITUTO DE ONCOLOGIA
MONTECASEROS 1020, Cdad. Tel. 44591

Notas Sociales

Bodas de plata

El doctor Héctor Julio Millares y su señora Beatriz Martínez Graña celebrarán las bodas de plata con una misa de acción de gracias que se rezará hoy, a las 20, en la capilla del Colegio Padre Claret y, a las 22, sus amistades los agasajarán con una comida en el Andino Tenis Club.

Bodas de oro

Al cumplir hoy las bodas de oro el señor Carlos Frigerio y su señora María Carmona, sus hijos y nietos mandarán rezar una misa de acción de gracias a las 20.30, en la parroquia de San Juan Marón.

Casamientos

Se bendecirán hoy los siguientes casamientos:

De la señorita Inés Amelia Le Donne y el doctor Domingo Lafargue a las 12, en la parroquia de Nuestra Señora de la Carrodilla. Serán padrinos los señores Arnaldo José Le Donne y la señora Francisca López de Le Donne y Valentín Lafargue y la señora Rosalva Lafargue de Fragapane.

—De la señorita Estela Inés Sarcinella Baseggio y el señor José Oscar Flores Aneine a las 21.15, en la parroquia del Inmaculado Corazón de María. Serán padrinos los señores Lucas Sarcinella y la señora Teresa Sarcinella Baseggio de Ricci y Jorge Flores y la señora Zulema Flores de Massud. El oficio estara a cargo del padre Florentino Ezcurra.

—De la señorita María del Carmen Lede Cosma y el señor José Enrique Cortez Córdoba, mañana, a las 20.30, en la capilla de San Cayetano, de Godoy Cruz. Serán padrinos por la novia el señor Rubén Armando Lede y su señora Gilda A. Cosma y por el novio, el señor Luis Oscar Cortez y la señorita Teresa Trinidad Sosa. Testificarán esta ceremonia las señoritas Beatriz Porras y Teresita Porras. En el acto civil fueron testigos la señora Patricia Palmada de Alba y la señorita Leticia Lede Fresquet.

—De la señorita María Cristina Alentado y el señor Mario César Ríos, a las 21, en la iglesia de Nuestra Señora del Valle, de San Rafael.

—De la señorita Stella Maris Echegaray Barrionuevo y el señor Jorge Walter Bustos Olivera a las 21,30, en la basílica de San Francisco. Serán padrinos los señores Jorge Walter Bustos Rodríguez y su señora Ofelia Olivera y Juan Cervilla y la señorita María Cervilla.

—De la señorita Argentina Mercado y el señor Armando Castro a las 21,30, en la parroquia de Nuestra Señora de Fátima. Serán padrinos los señores Leonardo Andrés Mercado y su señora Rosa García y Francisco Romero y su señora Hilda Porras.

—De la señorita Silvia Nel'y Calderón y el señor Luis Alberto Lucchetti a las 22, en la iglesia de la Sagrada Familia, de Villa Nueva. Serán padrinos el señor Mario Sánchez y su señora Dominga Di Lorenzo.

SAN JUAN 12. —De la señorita Norma Mirtha Molina Olivares y el señor Mario González Astudillo mañana, a las 11, en la iglesia de María Auxiliadora

SAN JUAN, 12. —Fue consagrado en la iglesia de Nuestra Señora del Carmen, de Caucete, el matrimonio de la señorita María Natividad Lahera y el señor Jorge Raúl Villarroel Magnoni. Fueron padrinos las señoras Cesárea Lahera de Alberte y Olga Martín de Rojo y los señores Julio César Villarroel Reynals y Casimiro Sziapelis.

Compromiso

En la intimidad fue formalizado el compromiso de la señorita María Elina Videla Gutiérrez y el señor Alejandro Francisco Ardevol.

—El padre Antonio Pena oficiará una misa hoy, a las 20.30, en la capilla del Colegio María Auxiliadora, en cuyo transcurso quedará formalizado el compromiso de la señorita Sonia Verones Bocobza y el señor Edgardo Toro Ponce.

—Hoy formalizarán su compromiso la señorita Zulma Delpodio Tillar y el señor Julio Cañamero Vignet, en la misa que se rezara a las 19, en la catedral de Nuestra Señora de Loreto.

Reuniones

La señora María Teresa Pérez Vera de Lupiañez, que festejó su cumpleaños, recibió el saludo de sus amigas.

—En obsequio de su hijo Fabián, que hoy cumple años, el señor Florencio Ruarte y su señora Carla Ana María Cercaci le ofrecerán una reunión.

—El señor Guillermo W. Gil y su señora Nazira Joaquín reunieron a las amistades de su hija Silvana Alejandra, que cumplió 15 años.

—Con motivo de cumplir hoy veinticinco años de matrimonio, el señor Oscar Rodolfo Sosa Soler y su señora Gladys Esther Velázquez Coria recibirán hoy a sus amistades.

—La Asociación de Mujeres de Negocios y Profesionales, que preside la señora Cenobia Panelo, servirá su té mensual hoy, a las 17, en la casa de la señora Rosa Edith Rispol de Cornejo (San Martín 1788). En el transcurso de la reunión serán agasajadas la doctora Carmen Romero y la señora Carmen Alvarez de García.

—El Círculo de Amistad ha convocado a sus socias a la asamblea anual extraordinaria que se llevará a cabo hoy, a las 17, en Pringles 1457, de San José, y a las 10, en la catedral de Nuestra Señora de Loreto, se rezará una misa en sufragio de las socias fallecidas.

Rotary Club

Con la presidencia de la señora Nelly Gili de Basante se efectuará hoy, a las 16.30, en Juan de Dios Videla 849, la reunión mensual de la Rueda Interna del Rotary Club Mendoza Norte. Colaborarán las señoras Hebe Matticoli de Pantín, Rosalía Bertagna de Roca, María Angélica Roca de Puerta, Adela Elizarán de Richmond y Eva Fernández de Jáuregui

Club de bridge y canasta

En el Club de Gimnasia y Esgrima hoy, a las 21.15, habrá un encuentro de bridge de ránking de parejas. Las anotaciones se reciben por los teléfonos 254252 y 242383.

Club de Leones

Las damas del Club de Leones de San Martín harán su té mensual hoy, a las 17, en una confitería de esta ciudad. En la oportunidad disertarán las señoras Rosa Fader de Guiñazú y Jova Kemelmajer de Sonana sobre "Importancia de la integración de los medios expresivos en el proceso educativo".

Enfermos

—La señora María de las Nieves Fernández Catania de Sáenz se recupera luego del nacimiento de su hija Verónica Beatriz.

—Se restablece la señora María Dolores López Canzobre de Jaimes Calderón después del nacimiento de su hijo Gustavo César.

—Es satisfactorio el estado de la señora María de las Mercedes Torres de Cerutti y el de su hija Carolina Mercedes.

Misas impetratorias

Hoy, a las 11, en la capilla del Colegio María Auxiliadora, se oficiará una misa para pedir por la felicidad de la señorita Beatriz Nieto Carbó y del ingeniero Alberto E. Lasmartres Moyano.

—Para rogar por la felicidad de la señorita Susana Diz y del señor Eduardo Gallego, el padre Franco rezará una misa hoy, a las 19, en la capilla del Instituto San Pedro Nolasco. El oficio es a pedido de la señora Martha Diz de Demaría.

—En la parroquia Señor de Milagro se oficiará una misa hoy, a las 19, para impetrar por la felicidad de la doctora Lola Gómez Navarro y del ingeniero Jorge Daniel Pérez Uderzo.

—Mañana, a las 11.30, en la parroquia Señor del Milagro, la señora Marta Milagros Sanz de Quirós y la señorita María Graciela Sanz Timoner harán rezar una misa para pedir por el feliz viaje a Europa de las señoras Luisa Pazos de Sanz, Angélica Timoner de Sanz y de la señorita María del Carmen Sanz Timoner.

Misas y funerales

Se oficiarán misas:

Mañana, a las 11, en la parroquia del Inmaculado Corazón de María, por el alma de la señora Sara Estrella de Blasco, ofrecida por la señora María Angélica López Solamilla de Vargas y el señor José Vargas.

—Hoy, a las 19.30, en la capilla del Colegio María Auxiliadora, por el alma de la señora Carmen Triep de Taboada.

—Hoy, a las 19, en la iglesia de la Compañía de Jesús, por el alma del señor Adolfo Ahumada.

—Hoy, a las 20, en la basílica de San Francisco, por el alma de la señora Elvira Calderón de Mayorga.

—Mañana, a las 9.15, en la capilla del Hospital Militar, por el alma del señor Rubén Ramón Cardozo.

—Hoy, a las 11, en la parroquia de Nuestra Señora del Perpetuo Socorro, de Chacras de Coria, por el alma del doctor Mario Balmaceda.

—Hoy, a las 10.30, en la catedral de Nuestra Señora de Loreto por el alma del señor Román Vicente Garro.

—Hoy, a las 10.30, en la capilla del Colegio María Auxiliadora, por el alma del señor Juan Bautista Horta.

Llegará hoy el vicepresidente de Diputados

Procedente de la Capital Federal llegará hoy a las 13.45 el doctor Salvador Busacca, vicepresidente de la Cámara de Diputados de la Nación. Con tal motivo se ha organizado un programa de actividades en esta provincia organizadas por el Partido Popular Cristiano.

A las 14, en la sede partidaria, calle San Lorenzo 755, ciudad, se servirá un almuerzo en su honor, del que participará la Junta Provincial, Juntas Departamentales de Guaymallén, Godoy Cruz y Capital y Departamentos de la Mujer y Juventud.

Hoy en horas de la tarde se trasladarán a San Rafael, donde a las 21, en la sede de San Luis 267 se realizará una reunión con dirigentes locales y consejo asesor.

Mañana, a las 11.30, en la ciudad de San Rafael habrá una conferencia de prensa y participará de una reunión del Frente Justicialista de Liberación.

Finalmente el lunes a las 10 hará una visita a la Intendencia Municipal y a las 11.30 participará de un acto público en la Escuela Técnica Agraria "Pascual Iacarini", donde se hará entrega a las autoridades de un subsidio acordado por el gobierno nacional mediante la mediación del nombrado parlamentario.

La ley de alquileres y la opinión de propietarios

Frente al próximo tratamiento legislativo de la Ley de Alquileres, cuerpo legal que regira en materia de locaciones por la caducidad de la prórroga de la ley 20625 vigente hasta el 30 de este mes, la Asociación de Propietarios de Bienes Raices de Mendoza hizo conocer los términos de una nota remitida a los miembros del Senado de la Nación por la Confederación Inmobiliaria Argentina.

"Las marchas y contramarchas en el regimen de locaciones urbanas —dice el texto— es una de las cuestiones que más claramente ponen al desnudo la decadencia y la incapacidad en que se debate el país.

"Durante muchos años la legislacion tuvo una orientacion contraria a la inversión en locaciones. La falta de viviendas, el encarecimiento del alquiler de las unidades desocupadas y la angustia popular por encontrar alguna disponible, fueron las consecuencias de la persecución a las locaciones. Recien en 1952 (ley 14288), se modificó la tendencia legal. Llegaron después otras leyes que echaron por tierra aquel incipiente cambio. Más tarde, los decretos leyes 17.638 (1967) 17.607 (1968) y 18.880 (1970), tomaron una decidida orientación hacia el respeto de los contratos de alquiler y la consolidación de la seguridad jurídica.

El resultado de esta última política dio frutos que muy bien conoce el país. Basta salir a la calle y preguntar a quienes buscaron vivienda entre 1968 y fines de 1972 qué situación fue la que encontraron. El mercado de locaciones se amplió, la oferta se hizo abundante, muchos ahorristas adquirieron unidades en construcción que luego alquilaron, los precios solicitados por los departamentos en alquiler eran más estables que cualquier otro precio.

"Llegó 1973 y con él la instalación del nuevo parlamento. En materia de locaciones urbanas, la primera reacción fue instintiva e irreflexiva. En lugar de alentar el mantenimiento de aquel amplio mercado, se buscó destruirlo. No se nos escuchó. Se sancionó en cambio las leyes 20519 y 20546, que suspendieron los desalojos. Luego vino la ley 20.625, de orientación contraria a la seguridad jurídica.

"Ahora, a veinte meses de sancionada la ley 20625, la oferta de viviendas en alquiler prácticamente ha desaparecido. El mercado de unidades en venta se ha hecho prohibitivo para quienes proyectan constituir nuevos hogares.

"No hubo estudio serio"

"Ha llegado un conjunto de proyectos sobre locaciones urbanas al Senado. Los envía el Poder Ejecutivo. No hubo un estudio serio que los precede. El contenido sintético de esos proyectos es este: perpetuación sin término de los contratos de locación anteriores, actuales y futuros; legalización de la "herencia" de las locaciones por intrusos, recién llegados y desconocidos; promoción del negociado de las "llaves" y las transferencias; inclusión en la protección de las locaciones ocupadas por inquilinos pudientes de viviendas y comercios; congelación de las alquileres en la enmienda que procura imponer algún señor senador, aplicando una misérrima tasa de reajuste anual, mientras organismos estatales (OSN, SEGBA, etc) aplican tasas de servicios con ajustes mensuales acumulativos".

La minuta de la confederación inmobiliaria finaliza señalando que "el camino del acierto debe orientarse hacia la reconstrucción del mercado de locaciones, de la seguridad jurídica y de la voluntad de las partes. El conjunto de proyectos del Poder Ejecutivo no es solución sino agravamiento. Pero hay más. Algún senador está empeñado en remendar y empeorar todavía más las cosas. Resulta inconcebible pero es así. Ya quedó dicho. Intenta un congelamiento casi total de los alquileres. Pretende que las nuevas locaciones mantengan por tres y cinco años sus alquileres inamovibles, en un medio económico en que la inflación supera el 100 por ciento".

Entidades diversas

Gran Fraternidad Universal. — Hoy, a las 18, en Colón 685, se ofrecerá una conferencia sobre 'Yug, yoga, yoghismo". Estará a cargo del señor Carlos Castorino y la entrada es libre.

Centro de Comodorenses Residentes en Mendoza. — Miembros de esta entidad han invitado a sus adherentes a un asado a la criolla que se hará mañana a las 12 en el club YPF. La entrada para mayores costará $ 50 y para menores $ 25.

Realizarán un encuentro de voluntarios

El domingo se efectuará en el Instituto "20 de Junio" un encuentro de voluntarios que nucleará a los distintos grupos que trabajan en la tarea formativa de los niños de esa institución, con la colaboración del Servicio Social de la Dirección Provincial del Menor.

En Bodega del 900
RESERVAS a los Tels. 262773 - 262775
Av. de ACCESO y URQUIZA VILLA NUEVA

Point's BOUTIQUE FOR MEN
Vendemos Barato Porque Queremos!
PARA DAMAS:
CAMISAS de Jersey y Poplín, manga larga y corta ..... $ 399,00
POLERA de jersey de seda, con cierre ..... $ 199,00
REMERAS en algodón y tipo Chemise, manga corta ..... $ 299,00
PARA CABALLEROS:
SLIP de LICRA, 12 colores ..... $ 99,90
POLERAS, jersey de seda, doble $ 299,00
CAMISAS de poplín y voile, 30 gustos, talle 36 al 42 ..... $ 399,00
PANTALON KANSAS, talle 36 al 48, Jeans, Super oferta ..... $ 599,00
MAGIO
SARMIENTO 51-TEL.292092-MZA.

Club GIMNASIA y ESGRIMA
en el parque. Prolongación Juan B. Justo
HOY - GRAN CENA SHOW
UN LUGAR DISTINTO, MUY GRATO ¡CONOZCALO!
Amplia y moderna confitería - Restaurant
ELENCO
* HUGO SALAS
* TERESITA y EL PAMPEANO (Percusionista Paschero)
* TITO BARRIENTOS
* "LA REVISTA DE LA RISA"
RESERVAS AL TELEFONO 216322
13|9|F|90202|13

DOMINGO 14 de Sept. de 1975
A las 13 hs. de ese día termina la gran Oferta de galletitas de
AGÜITAS A $ 25,00 EL Kg.
Además le ofrecemos un gran surtido directamente de fábrica, tenemos para Revendedores un paq. de agua por 250 g. muy en precio. Todo esto en Av. Mitre 1982, Cdad. Tel. 255056. - Hoy atendemos de 8.30 a 20 hs. y mañana, de 8.30 a 13 hs.
13|9|C|359|13|9

Hoy Sensacional CENA SHOW en
Hostería CERRO DE LA GLORIA
JEAN DUVAL
* Palito Ortiz
* Ibis Luccetti de Ceparo
* Rafael Rodríguez
* Teresita y El Pampeano
* Los de Anta
Con la actuación estelar de
JORGE VALDEZ
La voz del tango
* Anima Daniel Talquenca
JARDIN ZOOLOGICO
Almuerzo de los Domingos Cubierto $ 70.-
Reserve su mesa al Tel. 250130
MAGIO
13|9|F|90231

CLUB SOCIAL DE LAS HERAS
Belgrano 525, Las Heras (Micros 1 y 8)
HOY Gran Cena Show
22 Horas
Con la estelar actuación de JORGE VALDEZ, MARTHA CORTEZ, EL CHANGO BAGUALERO y OSCAR DIVITO
Invítase a la selecta masa societaria y especialmente a la familia lasherina. Prestancia y señorio en Las Heras. CONCURRA!!!
13|9|C|147|13|9

HOY SENSACIONAL TRASNOCHE
¡QUE TROMPETA! TODOS QUIEREN TOCARLA Y HACERLA SONAR!
Terry Torday - Harald Leipnitz - Glenn Saxon
A la MUCHACHA le gustaba TOCAR la TROMPETA
(FRAU WIRTIN BLAST AUCH GERN TROMPETE)
EASTMANCOLOR
Dirección Franz Antel
PROH. MEN 18 AÑOS
Jane Birkin - Michael Dunn - Bernard Fresson
Claude Brassour - Un film de EDDY MATALON - Eastmancolor
TRIANGULO SINIESTRO
PROH. MEN. 18 AÑOS
HOY EXCLUSIVAMENTE EN TRASNOCHE
GRAN CINE OPERA

HELGA
la vida INTIMA de una joven mujer
RUTH GASSMAN - FELIX FRANCHY
EASTMANCOLOR
HOY Trasnoche
y Continuado de 14 a 24 horas.
Ademas: "Proceso a la monja de Monza"
nuevo gran cine LAVALLE

Esta semana: BUEN CINE

APTA PARA TODO PUBLICO
SEAN CONNERY en ESTADO DE EMERGENCIA
una misión tan peligrosa como tener dos tigres agarrados por la cola.
COLOR
Ademas: Las grandes vacaciones
nuevo cine teatro CONDOR

Zona Este

Rivadavia

Formularon críticas a la administración municipal

RIVADAVIA. - Sobre problemas que se habrían registrado en la administración del actual comisionado municipal, doctor César Plastina, llegaron a este diario diversas opiniones de dirigentes políticos y gremiales, y de representantes de entidades de la zona. Las versiones alcanzan también al secretario de la comuna, señor Mario Nasiff, por lo que se denominó "su posible vinculación con el 'lopezrreguismo'".

Dionisio Navarro y Mario Lucio Bastán, respectivamente, presidente y vicepresidente de la Unión Comercial e Industrial de Rivadavia, se abstuvieron de formular declaraciones en tal sentido "por cuanto nosotros no podemos estar interiorizados del manejo municipal". Sí reiteraron su disconformidad respecto del horario continuo para el comercio.

Alfredo Ghilardi, ex diputado provincial del justicialismo, manifestó: "Yo también estoy enterado de que el partido, el movimiento y la Intervención Federal tienen inquietud de averiguar algunos hechos que se están denunciando y yo lo he dejado en manos del movimiento para que ellos procedan de la mejor manera". En cuanto a la relación Nasiff-López Rega, señaló que "Nasiff siempre dijo que era delegado de Julio Yessi, ese es el conocimiento que tengo, sólo versiones. No me une a él ninguna amistad, aunque algunas veces hemos cruzado algunas palabras; es todo lo que puedo decir de ese señor".

El ex presidente del bloque de concejales de la Unión Cívica Radical, doctor Hugo Nicolás Lanci, indicó que "el equipo que gobierna la municipalidad está actuando de una manera muy particular, es decir, se ha olvidado el principio republicano de responsabilidad de los actos de gobierno y de publicidad de actividades que realizan los gobernantes". Enumeró luego proyectos aprobados por el ex Concejo Deliberante que no se han concretado, como por ejemplo, la urbanización del Barrio Lencinas; la necesidad de acelerar la construcción del camino a San Rafael y la posibilidad de gestionar un tren que una diariamente el departamento con la ciudad de Mendoza. Sobre el uso de los vehículos comunales y los nombramientos producidos, Lanci declaró que "cuando todos estamos tratando de poner en practica la tan reclamada austeridad en los gastos públicos, en la comuna de Rivadavia parece que la austeridad es cosa completamente desconocida".

Héctor Morales, ex miembro del bloque Justicialista de concejales y secretario general del Sindicato de Obreros y Empleados Vitivinícolas de Rivadavia y Junín, señaló que "como peronista, pienso que desgraciadamente no se están cumpliendo los postulados del partido por diferentes razones, tanto en lo político, social, como económico". Agregó luego que "lamentablemente no se ha cumplido con lo aprobado por el Concejo Deliberante que funcionó un tiempo y le ha costado dinero al pueblo de Rivadavia, sin haber podido recibir sus beneficios". En cuanto a la posición de Nasiff, declaró: "Considero que es un cargo privativo del comisionado que puede ser llenado por una persona de su confianza; lo único que lamento es que no la haya encontrado en algún compañero de Rivadavia".

Fermín Marcial Pereyra, ex presidente del bloque de concejales del Partido Demócrata, expresó su opinión en estos términos:

"Rivadavia, al igual que todo el país no puede estar ausente y participa del descalabro manifiesto en todos los órdenes del desgobierno que actualmente nos toca soportar. La inseguridad, la inestabilidad, la pavorosa inflación que soportamos; la decadencia moral, la falta de valores materiales y espirituales, la incompetencia, se manifiestan en forma visible en la comuna de Rivadavia. Nos preguntamos: ¿Cómo es posible que la Municipalidad aún subsista, a pesar del desorden y la burocracia administrativa, que tiene que soportar hechos lamentables que antes nunca se observaron, como la presencia de guardaespaldas; gasto de 7.800.000 pesos moneda nacional, aproximadamente, en el mes de julio, de nafta especial que consume un solo vehículo oficial que la comuna posee? Hay un ejército de empleados ocupados en la administración peronista. Donde antes había un empleado ahora hay 7, y la Ciudad de Rivadavia en estos últimos años no ha aumentado tanto ni en población, ni en extensión que justifique tal incremento. Los vehículos municipales, además, han sido destruidos en accidentes poco claros que el pueblo ha debido soportar, desapareciendo prácticamente el parque automotor".

Necrología

Jorge Tobarez. — RIVADAVIA. — Hondo sentimiento de pesar ha causado el fallecimiento del señor Jorge Tobárez, acaecido cuando contaba 45 años de edad.

Nativo de este departamento, se crió junto a sus padres y hermanos en un hogar donde se inculcaban las normas morales cristianas y prevalecían el respeto y la honestidad.

Desde muy joven inició tareas en una empresa de transportes de pasajeros, donde se distinguió por sus dotes morales y espíritu de compañerismo.

Sus restos fueron inhumados en la necrópolis local, donde se congregó un numeroso grupo de amigos y compañeros de labor para testimoniar su afecto y dolor.

Se presenta hoy un libro audiovisual

RIVADAVIA. — La Sociedad Argentina de Letras, Artes y Ciencias (SALAC) llevará a cabo un acto literario en el cine "Ducal" hoy, a las 18.30. Presentará el libro audiovisual de Santos de Paula "Mendoza en el canto", con la intervención del grupo "Aquí Poesía", con los siguientes autores: Omar Muñoz, Liliana Pérez Valenzuela, María de las Mercedes Gobbi, Elleale Gerardi, Miguel Angel Mieras, Dina Federman, Mónica Grosso, María Inés Esper, Luciano Ortega y Elena Lucero Perramón de Acieff.

Por último se inaugurará una exposición plástica de Gladys Villegas, Marta Becerra, Horacio Morales, Elléale Gerardi, Norma Berón, Sara Gimenez, Clementina Avaltroni de Palmieri, Domingo Néstor Pessina, Hilda Fernández, Mafalda Farruggia y Cristina Giménez.

El acto es auspiciado por la Dirección de Cultura del departamento. La presentación estará a cargo de Nilda Díaz Pessina, titular de SALAC.

Junín

Actas de infracción

JUNIN.— La Dirección de Servicios Públicos y Urbanos, a través de su cuerpo de inspectores, labró actas de infracción a los siguientes comerciantes: señora Juana P. de Lanzavecchia, con negocio en avenida Mitre 568 de la villa y señores José Gallo y Benito Cruz.

Sociales

Bautizo. — JUNIN. — Recibió sus aguas bautismales el niño Alejandro Daniel José. Son sus padrinos los esposos Jorge Teodoro Sánchez y Susana Nasiff.

Departamentales

Las Heras

Deben hacerse arreglos en una escuela nacional

LAS HERAS. — El edificio que ocupa la escuela nacional Nº 22 adolece de serias deficiencias, pese a las frecuentes reparaciones a que es sometido. Se trata de una vetusta edificación de adobes, que la acción del tiempo se ha encargado de ir destruyendo.

El problema data de muchos años, y las comisiones periescolares se han encargado de obtener la donación de un terreno en las inmediaciones, propiedad de la señorita A. Decirilli, quien según nuestros informantes, donó el solar a la Municipalidad destinado a la construcción del edificio para la escuela. Se nos dijo también que los fondos para la edificación estarían destinados, pero se corre el riesgo de perderla si la Comuna no hace transferencia del terreno al Consejo Nacional de Educación.

La donación ubica en el barrio Jorge Newbery, zona de influencia del establecimiento educacional que nos ocupa.

Las comisiones periescolares y padres del alumnado esperan confiados en que el comisionado municipal arbitrará los medios para dar solución definitiva a un problema que ya no admite más dilaciones.

Se dieron informes sobre obras públicas

LAS HERAS. — La Municipalidad dio a conocer un informe sobre obras públicas que se realizan en el departamento.

Respecto de la planta dosificadora de hormigón que ubica en Sáenz Peña y Vieytes, se señala que consta de cuatro silos y una máquina hormigonera cuyo rendimiento es de 12 metros cúbicos por hora. Este conjunto de maquinarias es la encargada de suministrar el material necesario para la ejecución de las diferentes obras públicas.

Por otra parte, se han iniciado los trabajos del tinglado municipal, en su primera etapa, destinado a talleres, depósitos y parque automotor. Esta obra, que ubica en calle Hernández y Patricias Mendocinas, cubrirá las necesidades de mantenimiento.

Disposiciones para el funcionamiento de quioscos

LAS HERAS. — El comisionado municipal, señor Domingo Germán Maccari, recibió en audiencia especial a la Asociación Mendocina de Quiosqueros, encabezada por el presidente, señor Abelardo Maure.

Luego de algunas consideraciones relacionadas con el funcionamiento de esos negocios, el señor Maccari les hizo conocer el contenido de una ordenanza mediante la que se regirá en lo futuro el funcionamiento de los quioscos en el departamento. Ese documento dispone una prórroga de dos años en los contratos ya vencidos, fijándoseles además de la patente de negocio ya establecida en años anteriores, un canon anual como adicional.

Con el objeto de evitar los inconvenientes que surgen cada año, la ordenanza dispone la formación de una comisión integrada por representantes de la Asociación de Quiosqueros y funcionarios municipales, para que estudie las diversas situaciones que se originen y reactualice los montos que deberá percibir el erario comunal.

El señor Maure reveló su satisfacción, en nombre de la entidad que preside, por la feliz culminación de las gestiones que se venían llevando a cabo y que han sido fielmente interpretadas por el comisionado municipal, que ha evidenciado —dijo— una gran sensibilidad para mantener la fuente de trabajo, gestión que la entidad viene realizando en otros municipios. Manifestó también que era viva preocupación de la asociación el mantenimiento de estas fuentes de trabajo, dado que en la mayoría de los casos, los permisionarios son personas cuyas edades ya no les permite buscar nuevos horizontes, lo que equivaldría a comenzar de nuevo. Además, son jefes de familias numerosas, cuyo único sostén son estos comercios. Agregó finalmente que vería con agrado que los jefes comunales de la provincia adoptaran idéntico criterio al asumido por el señor Maccari, como una solución ideal a los ingentes problemas de orden socio-económico que se pueden plantear a centenares de familias dedicadas a esa actividad.

Godoy Cruz

Inauguran la biblioteca "Arturo Jauretche"

GODOY CRUZ. — Quedará hoy inaugurada la biblioteca popular "Arturo Jauretche", en el nuevo local habilitado en la casa municipal. El acto comenzará a las 11, con la recepción de autoridades e invitados especiales; Himno Nacional; minuto de silencio en homenaje al teniente general Juan Domingo Perón y a Eva Perón; mensaje del comisionado municipal, doctor Carlos Aurelio Sosa; corte de cinta y bendición de las nuevas instalaciones.

La biblioteca

Esta iniciativa, concretada por la Secretaría de Gobierno y Acción Social, permitirá un acercamiento cultural y capacitación de los diversos sectores de la población.

La biblioteca se propone los siguientes objetivos: ofrecer a la comunidad literaria de estudio y recreación; estimular y servir de herramienta eficaz a la autoeducación; cooperar en la formación de bibliotecas en escuelas y entidades del departamento; proveer en lo interno de información especializada a las diferentes dependencias municipales y auspiciar conferencias, críticas de libros, exposiciones y otras actividades culturales.

Además ofrecerá los siguientes servicios: préstamos en sala de lectura; préstamos a domicilio; servicio de referencia, cuya función consiste en asistir a los lectores en la búsqueda de información y la utilización de la fuente de la biblioteca, y sección audiovisual, la que podrá ser utilizada por organizaciones representativas de la comunidad. La biblioteca dispondrá en su primera etapa de un abundante material literario a nivel educativo primario y secundario; contando además con temas sobre ensayos filosóficos, noveles y de capacitación sindical.

Tiene también una sección especial de libros técnicos (mecánica, tornería, trabajos manuales, electrónica).

Por último, dispone de colecciones completas de diccionarios y enciclopedias (literarias, tecnológicas e históricas) de mayor actualización.

Notas sociales

Compromiso - GODOY CRUZ — Hoy, a las 20, en la iglesia de San Marón, será formalizado el compromiso matrimonial de la señorita Gloria Stella Montiveros con el señor Jesús Alfredo Gelvez Lafi.

Recordación del Ateneo Padre Arce

GODOY CRUZ — Hoy, a las 18.30, en la parroquia de Nuestra Señora de Fátima, el Ateneo Padre Arce hará rezar una misa por el eterno descanso de las almas de su ex secretario, José María Alaniz, los familiares de sus afiliados Carmen Oliva de Romero y Rosa Casivar de Pereyra.

Necrología

Luis Rosales - GODOY CRUZ. — Ha dejado de existir el señor Luis Rosales. Con él se extingue una vida dedicada al sacrificio por los demás; al afán de superación y a la lucha diaria por la vida. Supo capacitarse intelectualmente en épocas en que ello era muy difícil para gente de escaso recursos. La convicción de sus ideales lo condujo a actuar en política, en el Partido Peronista. Fue elegido concejal y luego intendente municipal.

Sus condiciones morales y su hombría de bien conquistaron el respeto y el cariño de familiares, vecinos y de todos quienes lo trataron.

Fundó una familia ejemplar a quien deja un patrimonio moral de indiscutidos méritos.

Guaymallén

Homenajes a la Virgen del Carmen

GUAYMALLEN. — Solemnes cultos en honor de la Virgen del Carmen, Patrona y Generala del Ejército de los Andes y Protectora de Rodeo de la Cruz, se están efectuando en la capilla puesta bajo su advocación ubicada en la intersección de Nahuel Huapí y Carril Nacional, de Rodeo de la Cruz.

Desde el 5 y hasta mañana tiene lugar diariamente a las 21.15 la novena, con rezo de la misa, homilía, plegarias del novenario y bendición con el Santísimo Sacramento.

Los festejos centrales se cumplirán el 14, con este programa: 9.30, misa de comunión general; 10.30, desayuno a los concurrentes; 11.30, solemne misa oficiada por el arzobispo de Mendoza, monseñor Olímpo Santiago Maresma; 12.30, confirmaciones; 13, almuerzo; 18, procesión con la sagrada imagen; 19, misa, y a las 20, fuegos artificales.

Luján

Aniversario de la Sociedad Italiana

LUJAN. — La Sociedad Italiana de Luján hará oficiar mañana, a las 11, en el cementerio, una misa por el eterno descanso de las almas de los socios y amigos de la institución fallecidos. Se inician así los actos en recordación del 49º aniversario de la entidad.

Notas Sociales

Bautizo. — RIVADAVIA. — En la parroquia de Nuestra Señora del Rosario de Junín, fue bautizada recientemente Malángeles Sánchez. Son sus padrinos el doctor Jorge Daniel José y su esposa Margarita Molina.

MAS ALTO
en breve tiempo, AMBOS SEXOS con el mundialmente patentado y aprobado aparato gimnástico "Super-Stello".
Pida catálogo gratis a Repr. excl. para America latina:
LE-DA S.R.L.
Casilla Correo Central 2204
Buenos Aires

Hágalo funcionar EL ALCANCIA
cuanto más trabaja, más ahorra!

San Martín

Una de las sesiones de trabajo.

Se dicta un curso de perfeccionamiento

SAN MARTIN — En el local de la escuela Nº 258 "Martín Fierro", del barrio San Pedro, quedó inaugurado un curso de perfeccionamiento docente para directores, vicedirectores y directores-maestros de la Zona Este.

El curso, organizado por el SUTE, Sindicato Unido de Trabajadores de la Educación, es gratuito para sus afiliados y comprende aspectos de organización escolar y metodología que dicta el profesor Alfredo Bisquert y se cumplirá en 30 horas de trabajo a través de diez sábados consecutivos, con el horario de 9 a 12.30.

Los docentes interesados podrán registrar su inscripción en la escuela "Martín Fierro", en horario escolar y también durante el curso.

Plan de salud mental para la minoridad

SAN MARTIN — Hoy, a las 13, se dejará iniciado el Plan de Atención Odontopediátrica, en el Hospital Regional.

Se informó que este programa que pone en marcha la Subsecretaría de Salud Pública de la Provincia, está destinado a mejorar la salud odontológica de los niños de la provincia, para lo cual se han incrementado los cargos profesionales y los recursos materiales e instrumentales del servicio de odontología del hospital,, cuya complejidad y volumen de trabajo —se añade— lo convierten en orden de importancia en el segundo servicio de la provincia.

Se dictarán cursillos artesanales

SAN MARTIN — El comité de damas del Club de Leones de esta ciudad informó que de 16 a 17.30 se dictan en el taller del club cursillos artesanales a cargo de la profesora María Yolanda Bottaro de Herrero.

Para inscribirse los interesados deberán llamar al teléfono 22301 y 21375, o en el taller del club, Remedios Escalada 122, piso alto.

San Rafael

Culto católico

Movimiento de eslabones.— SAN RAFAEL. — Realizará hoy a las 21, en el teatro de la Escuela Rodolfo Iselín, un festival de danza y poesía. Por otra parte, se ha comunicado a los eslabonistas del sur mendocino, que el domingo se realizará el cuarto encuentro en lugar a determinarse. Deberán concentrarse el domingo a las 9.30, en el Colegio de los Hermanos Maristas, debiendo llevar comida y bebidas.

Entidades diverasas

Colegio de Abogados. — SAN RAFAEL.— Ante el atentado de que fue víctima el doctor Juan Navarro Juri, en su domicilio particular, el directorio del Colegio de Abogados de San Rafael ha hecho público "su repudio a este acto de violencia que lesiona el libre ejercicio de la profesión".

Celebración del Día del Bibliotecario

SAN RAFAEL. — Se cumplirán hoy los actos organizados por el Centro de Bibliotecarios del Sur Mendocino, en celebración del Día del Bibliotecario.

Los actos se iniciaron anoche, con una cena en las instalaciones del Belgrano Club. Por su parte hoy, a las 11.30, se rendirá un homenaje a Mariano Moreno, como primer protector de las bibliotecas populares. Hablará la presidenta del centro, señorita Mirta Guarino Arias, y a las 12, se procederá a la colocación simbólica de la piedra fundamental para la futura biblioteca en la Cárcel de Encausados, mediante la entrega de libros, ocasión que hablará la vicepresidenta del centro, señora Iris Peña de Arroyo; a las 19.30, en la capilla del colegio de los Hermanos Maristas, misa en homenaje a los bibliotecarios fallecidos.

El Centro ha invitado a participar de los actos a todas las personas relacionadas con el quehacer bibliotecario, recordando las disposiciones del decreto 17650-54, del Poder Ejecutivo Nacional por el que se declara día no laborable y se faculta a las distintas autoridades a permitir la concurrencia a los actos.

Contingente de niños a Río Tercero

SAN RAFAEL. — Un contingente de niños de escuelas rurales del departamento, partió con destino a la Unidad Turística de Río Tercero, en la provincia de Córdoba, donde pasarán una temporada de vacaciones.

Los 37 niños que integran el contingente, pertenecen a las escuelas "República de Bolivia", de Cuadro Nacional y "Julián Correas", de Cañada Seca. Al partir, desde la Municipalidad, fueron despedidos por el comisionado municipal, señor Chafi Félix, y el director de Coordinación y Desarrollo, señor Julián Contreras.

Educacionales

U.D.A. — SAN RAFAEL. — Ha citado con carácter de urgente a todos los docentes nacionales jubilados, mayores de 80 años, a concurrir a la sede ubicada en la Escuela Técnico Agraria "Pascual Iaccarini", con la siguiente documentación: partida de nacimiento, carnet de jubilado, dos fotografías de 4 por 4 y último recibo de cobro de los haberes jubilatorios. Motiva el requerimiento el tener que presentar la solicitud para acogerse al beneficio del 82 por ciento móvil conquistado por el gremio.

Escuela Nº 438 "Pedro Julián Ortiz". — Con el fin de recaudar fondos para atender urgentes necesidades del establecimiento y su alumnado, el Club de Madres realizará el domingo, de 10 a 12, una venta de productos alimenticios donados por industriales de la zona. La venta se realizará en el local escolar ubicado en calles Olascoaga y Azcuénaga, de Pueblo Diamante.

S.U.T.E. — Realizará mañana, en las instalaciones del Belgrano Club, su cena de camaradería. El valor de las tarjetas para los afiliados se ha fijado en 20 pesos y para no afiliados, en 90 pesos; deben retirarse en la sede de S.U.T.E., calle Francia 216, en horario de 10 a 12 y de 16 a 21.

Entidades de bien público

Club de Leones. — SAN RAFAEL. — Ha hecho pública "su profunda preocupación por la situación imperante en la Facultad de Ciencias Aplicadas a la Industria de San Rafael" y señala su adhesión a la Comisión de Apoyo a la Facultad de Veterinaria del Sur Mendocino, por su acción en defensa de la misma. Expresa también su anhelo de que "su organización se realice de manera que su gobierno actúe de acuerdo con su carta orgánica para lo cual considera de fundamental importancia el funcionamiento

San Juan

La emisora que cumplió sus bodas de oro.

El cincuentenario de Radio Sarmiento

SAN JUAN. — Cumplió 50 años de vida la emisora local LV 5 Radio Sarmiento, fundada el 11 de septiembre de 1925 por el señor Laureano González, que es en la actualidad la más antigua del interior del país. En sus comienzos la radioemisora se llamó "Radio González", para pasar a denominarse después "Radio Los Andes" y, por último, "Radio Sarmiento", desde 1963.

Cuenta entre sus realizaciones más significativas el edificio propio que ocupa actualmente en calle Mendoza 466 Sur de esta ciudad, que está dotado de las comodidades y adelantos técnicos que lo convierten en uno de los más modernos del país. Inaugurado en 1958, está provisto además de un salón auditorio superado en tamaño por muy pocas emisoras de la Capital Federal.

La dotación del personal actual de "Radio Sarmiento" es de 45 personas, entre directivos, técnicos, administrativos, de locución y maestranza. Su planta transmisora está ubicada en el departamento Rawson, en la esquina de calle Mendoza y República del Líbano, con una potencia de salida de 30 kilowats.

Cien kilowats

Datos entre otros datos que el actual director de LV 5, señor Carlos Humberto Lambrechts, quien informó además que la emisora acaba de iniciar otra etapa en su camino de constante avance y progreso. Ha comenzado ya la renovación de parte del equipo técnico —micrófonos, consola y grabadores — merced a un convenio de asistencia recíproca entre la radio y la Universidad Nacional de San Juan, que es la institución que está colaborando en la provisión del moderno equipamiento, con 100 millones de pesos.

Además, entre los proyectos a mediano plazo figura la transferencia de los terrenos que ocupa la planta transmisora en una zona densamente poblada, para efectuar la permuta por otros ubicados en el departamento 9 de Julio, donde se instalarían los equipos que permitirán generar 100 kilowats de potencia de salida, lo que transformaría automáticamente a "Radio Sarmiento" en la emisora de frontera de mayor potencia del país.

Otro proyecto que se espera concretar a corto plazo es la transmisión continuada durante las 24 horas, como así también la instalación de plantas repetidoras en diversos puntos de la provincia, para superar los inconvenientes que plantea

HOY CONFITERIA DEL CASINO
Y MAÑANA
25 de Mayo 1131
AMPARITO CASTRO
LOS DE ORO
CLAUDIO DE PAUL
LOS CANTORES DE ANTA
BAILE CON DOS ORQUESTAS
Reserve mesa al tel: 218344

Programa de Radio y TV

Ofrecemos a continuación los programas de acuerdo con el detalle que nos han suministrado las respectivas radios y teleemisoras.

VINOS GARGANTINI
SIEMPRE BUENOS SIEMPRE IGUALES

Canal 7 - Mendoza

2.15 Carta de Ajuste con Música Selecta.
2.25 Apertura y Santoral.
2.30 Huckleberry Finn.
3.00 Noticiero 7, primera edición.
3.30 Ruidos.
3.30 Sábados de super-acción hoy: El Circo de los Horrores c|Not Cohen Stuart Levy; Los Mosqueteros del Mar c|Ana María Pierangeli-Aldo Ray-Philipe Clay; El Batallón Blindado c|Don Kelly-Edward G. Robinson Jr. Marjorie Hellen.
.00 Argentina canta así.
.00 Noticiero 7, segunda edición.
.30 Antes que en el cine, hoy: Los 4 magníficos c|Walter Breehan-Edgard Buchanar.
.00 ¿Dónde está la verdad?
.30 Conciertos de la RAI.
00.30 Palabras para recordar - Secret. Medios Comunic.

Canal 9 - Mendoza

12.30 Musical hits.
13.00 Bomba, el hijo de Tarzán: Hoy: El tesoro del volcán.
14.30 Cine "Para la familia": hoy: Julio César con: Marlon Brandon y Deborah Keer; Te y simpatía con: Leif Erickson; Los malditos de Quantez con: Fred McMurray y Dorothy Malone.
20.00 Voces de la Patria Grande con: Ramona Galarza.
21.00 Noticiero Nueve.

EL PLACER DE VIVIR

21.30 Acción en el Nueve: Hoy: Sangre en la Nieve con: Van Jhonson, Ricardo Montalban y Marshall Thompson.
23.10 La noche de los grandes: Hoy: Los Compinches con: Pepe Soriano y Arnaldo Andre.

LRA 6 y LRA 34 Radio Nacional Mendoza

6.40 Por los senderos de la patria.
7.30 Facetas (BBC).
7.45 Voces para el tango.
8.05 Notas y música para usted.
9.15 Variedades musicales.
9.30 Boletín cultural.
9.35 Variedades musicales.
10.05 Letra y música (ORTF).
10.20 Estampa ciudadana.
10.30 Conozca al ciego argentino.
11.05 El cofre de las melodías.
11.30 Escuela Técnica Nacional Nº 3.
11.35 Danzas y cantares nativos.
12.00 Concierto de mediodía.
13.15 Pequeñas joya de la música.
13.30 Soc. Inst. Arabe Islámico de Mendoza.
14.05 Cancionero nativo.
14.30 Ventana de España (RTE).
15.05 Música típica.
15.20 Inquietudes docentes.
15.30 Desfile de ritmos.
18.30 Punto seguido.
19.05 Solistas y conjuntos argentinos.
19.30 Serv. social internacional.
19.35 Favoritos de siempre.
20.05 Efemérides musical (RTA).
20.30 Acuarela musical (RTA).
21.15 Teatro lírico "Juana de Arco", de José Verdi.
23.25 Simplemente para recordar
23.55 Oraciones siglo veinte.
24.00 Exigencia.
1.00 Con permiso solemnidad.
2.00 Cierre de la trasmisión.

VINOS GARGANTINI
SIEMPRE BUENOS SIEMPRE IGUALES

CABLES DE ACERO
Distinguidos con la cinta azul de la popularidad
RESYFLEX
WYNNE COMERCIAL S.R.L.
J.V. Zapata 337 39 TEL: 29 14 45 - 24 32 67

CONFERENCIA
"Para una Restauración Cristiana de la Patria"
Por el Ing. ROBERTO GOROSTIAGA
"Sociedad Italiana Cristóforo Colombo"
ANTONIO TOMBA 246 - GODOY CRUZ
HOY, 18.00 Hs. - ENTRADA GRATIS.
13|9|C|18|13|9

HOTEL RIO
1ra. CATEGORIA
$ 175,-
por persona, laudo incluido en habitaciones dobles.
Salguero 218 - Capital Federal - 89-8838/8839
13|9|F|90185|13|9

Neumáticos IMPERIAL CORD
Cámaras, cubiertas y materiales de recauchutaje
STOCK PERMANENTE
VENTA AL GREMIO
JULIO A. LEMOS 3370
Tel. 215652
MENDOZA (Ciudad)

REZAGOS DE EJERCITO

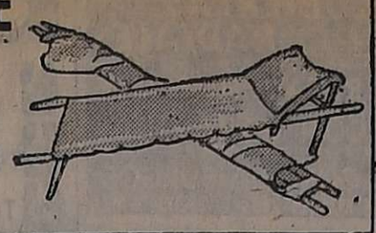

CATRE CAMPAÑA
$ 698

MITRE 1521 CIUDAD (A 20 METROS DE AVENIDA LAS HERAS)
EL SURTIDO MAS COMPLETO DEL PAIS EN REZAGOS DE EJERCITO

Lote en Chacras de Coria
Vendo a interesado directo 1.200 m2., 34 de frente x 36 de fondo. Todos los servicios. - Muy buena ubicación. Tel. 960573.
13|9|C|525|13|9

VENDO
CITROEN 1969
Impecable. Tratar: Joaquín V. González 593 (casi Remedios Escalada). DORREGO.
13|9|F|90205|14|9

ORO
Alhajas - Pólizas
Moneda
Excelente Cotización
GOLD ESPEJO 102
Asociado a COVEMPA

CITROEN
1972
IMPECABLE - COLON 248
13|9|F|90213|14|9

FIAT 600
Cero Km. Retirar inmediato agencia. Vendo con facilidades. Teléfono 262209.
12|9|F|90033|13|9

LA VERDAD HOY! EN PRECIOS
ES LA OPORTUNIDAD!
OFERTAS!!

RENAULT 4S - 73	$ 128.000
RENAULT 4 - 69	$ 70.000
ESTANCIERA IKA - 65	$ 55.000
FIAT 600 - 72	$ 116.000
PEUGEOT 504 - 70	$ 142.000
FIAT 600 - 67	$ 75.000
RENAULT 4L - 64	$ 39.500
PICK UP 72, PEUGEOT T4B	$ 135.000
FORD FALCON 67	$ 85.000
CHEVROLET 65	$ 52.000

Sábado todo el día - Domingo hasta las 13 hs.

PRIMO MESCHINI S.A.
25 DE MAYO 2586 CASI ESQ. SARMIENTO - GLLEN.
13|9|F|90252|14|9

PEUGEOT 504 XE
Modelo 1974 - 18.500 Kms. — VENDO CONTADO — Recibiría menor precio. Lavalle 2311 - Guaymallén
12|9|C|946|13|9

Puestos "2"
En feria Guaymallén vendo o recibo vehículo. Tratar en Paso de los Andes 802, G. Cruz.
13|9|C|546|547|13|9|D

ORO
Pago Mejor Precio
JOYERIA MALIBU
PATRICIAS MENDOCINAS 1519
a 20 mts. de calle Las Heras
6|9|F|382|16|9

HIERRO NERVADO PARA LA CONSTRUCCION
- CHAPAS D.D. y L.C. • ELECTRODOS
- PERFILES DE HIERRO Angulos y planchuelas
- ACEROS SAE 1010 y 1045

PITTSBURGH S.A.C.I.F.I.
AYACUCHO 666 - TEL. 258625 - 258634 - MENDOZA
12|9|F|90053|16|9

HIERROS
CEMENTO - CAL - LADRILLONES

HIERROS NERVADOS 12 MTS.	VARILLA 4,2 ..	$ 42.-
	VARILLA 6 ...	$ 75.-
	VARILLA 8 ...	$ 135.-

Todo para la Construcción
CORRALON "SAN JOSE" Chacarita
Fco. de la Reta 1258 - Guaymallén - Teléfono 257016
12|9|C|144|15|9

Vendo Ladrillones y Ladrillos
LADRILLON de 1ª $ 2,30 puestos en obra
LADRILLOS de 1ª $ 1,30 puestos en obra
Pedidos de 1.000 en adelante. - Calle Plumerillo 1437, Godoy Cruz, media cuadra de Paso de los Andes.
13|9|C|339|14|9

SE DA TIERRA
CARGADA SOBRE CAMIONES
Obra Barrio E. P. A. (Petersen Thiele y Cruz)
Carrodilla y Rodríguez - La Carrodilla - Luján
9|6|F|15|9|D

HERMOSA VIVIENDA RURAL
ANTISISMICA 62 m2.
DESDE $ 4.050 m2.
—Consúllenos—
VILLAVILE Construcciones
JOSE FEDERICO MORENO 1407
MENDOZA
12|9|F|89943|13|9

ORO MEJOR PRECIO
RESCATE POLIZAS
— CONSULTE —
Pasaje San Martín - Local 17 (por Sarmiento)
12|9|C|63|14|9

Ingeniero Forestal ATIENDE:
Forestaciones por desgravación impositiva. Aptitud forestal de su campo. - Tel. 244152 - Mendoza. Rufino Ortega 400 - Dpto. 2
13|9|C|545|13|9

ORO
Compramos al Mejor Precio
RESCATO POLIZAS - PLATA
NECOCHEA 62, LOCAL 11
Asociado a COVEMPA.
8|9|C|873|14|9

PICK-UP CHEVROLET 73
PARTICULAR VENDE
Recibo materiales de construcción a cuenta. - Teléf. 262011
12|9|F|90095|13|9

HIERRO
DE CONSTRUCCION NERVADO

Nº 4,2 VARILLA 12 mts. ..... $	42	CAÑOS galvanizados ½ ... $	295
Nº 8 VARILLA 12 mts. ..... $	130	CAÑOS galvanizados ¾ ... $	360
Nº 6 VARILLA 12 mts. ..... $	75	YESO .... $	70

CEMENTO $ 70
CORRALON AVENIDA
SAN MARTIN 145 - LAS HERAS - TELEFONO 216980
13|9|C|581|19|9

VEHICULOS EN DESUSO
Cualquier estado, para desarmar. Compro contado. ITUZAINGO 2925
TEL. 216530 — MENDOZA
13|9|T|7027|14|9

SE NECESITA OFICIAL ALBAÑIL
Y AYUDANTE
ALBERDI 449 - SAN JOSE
TELEFONO 214789
13|9|C|554|13|9

COMPRO CASA RODANTE
Buen estado. - Pago contado. Matienzo 1140 - Godoy Cruz
TELEFONO 223409
12|9|C|695|13|9

ORO
Compro - Pago Bien
PRECIO DEL DIA
CON BUENOS AIRES
España 1512 - 2º P. - Ofic. 11
9|9|C|278|14|9

IMPORTANTE EMPRESA VITIVINICOLA
— NECESITA —
CONTADOR PUBLICO NACIONAL
Con dedicación full time para tareas administrativas y contables, con dos años de antigüedad en la profesión. Escribir indicando datos personales y referencias a Poste Restante (36) Diario LOS ANDES.
13|9|C|524|14|9

ATENCION PROPIETARIOS
Ejecutamos refacciones y ampliaciones de construcción en general. Colocación y ventas de pisos calcáreo y granito, mesadas de cocina. Facilidades de pago. No somos intermediarios. Teléfono 245919. Sr. GALDAME - Chacabuco 1659 - Godoy Cruz.
13|9|C|518|13|9

DEPARTAMENTO
Muy amplio, 3 dorm., dep. servicio, buenos detalles terminación. Vende. Sábado atendemos de 10 a 19 hs. SARAVIA Inmobiliaria. Tel. 214313 - Juan B. Justo 490.
13|9|C|530|13|9

MOSAICOS GRANITICOS Y CALCAREOS - ZOCALOS, ESCALONES - ESQUINEROS - GOTEROS, Etc. FINANCIACION 6-10-15 Y 20 MESES.
LOCALIZACION AGENTES COMERCIALES
Avda. Libertad 898 - Teléfono 262557 - Villa Nueva - Guaymallén
7|9|F|89174|30|9

ACTUALIZACION
Contabilidad atrasada en sede empresa.
Organización Contable
Asesoramiento I.V.A.
TELEFONO 223748
13|9|C|507|13|9

BERMEJO
3 Has. Sobre calle Maure
Vende particular, ideal casa fin de semana, club privado o motel. Posee casa precaria, viña, frutales, arboleda, arroyo, servicio, agua corriente, luz, línea teléfono a la puerta. - $ 3.900 el metro. Precio oportunidad. TELEF. 260375.
13|9|T|07049|13|9

DE LA RETA - OLIVERI INMOBILIARIA
VENDEN
TERRENO con tinglado nuevo, escritorio, baño, todos servicios, recibo p/contado, r/permuta. LOTE, Villa Nueva, todos los servicios, línea 16 en la puerta, recibo permutas. - CARNICERIA: completa, local bajo alquiler, recibo permutas.
SAN MARTIN SUR 61
TEL. 220694 - G. Cruz
13|9|F|91008|13|9

Viajante Mueblería
Requisitos indispensables, full time, vehículo económico, amplio conocimiento del ramo. Dominio absoluto de la clientela Zona Cuyo. No presentarse si no reúne las condiciones apuntadas.
Entrevistas:
Lunes 15/9, de 8 a 13 y de 15 a 21 en:
Belgrano 1639, Godoy Cruz - Mendoza.
13|9|F|90255|15|9

INSTITUTO EXTRANJERO DE CULTURA
BUSCA ALQUILAR CASA RADIO CENTRICO, APROX. 350 m2.
OFERTAS AL TELEFONO 250608 - LUNES A VIERNES 10 A 12 Y 16 A 22 Hs.
13|9|C|588|14|9

Departamentos
ALQUILO
C/MUEBLES
Rioja 510 - Mendoza
29|8|F|13|9|D

EXCAVACIONES
DISPONEMOS:
Excavadora Poclain TY-2P - Excavadora Atlas - Cargador frontal Volvo LM-840. - Calle Circumvalación - Cementerio y España, Las Heras. Teléf. 217665.
13|9|C|558|15|9|A

---

la pipa COMPRA **ORO**
Superamos Cualquier Oferta
Asoc. a COVEMPA
G. TONSA LOC. A-23 entr. por Catamarca
12|9|F|88758|30|9|A

MOTORES DIESEL VENDO
De 4 cilindros para automóvil. Rawson 701, Panquehua Las Heras - Atiendo sábado y domingo todo el día.
13|9|C|581|13|9

GUIA PROFESIONAL

MEDICOS

Dr. I. SCHERBOSKY
Clínica - Especialista en enfermedades bronco pulmonares. Asma. Pedir turno. José F. Moreno 2760, Tel. 257402 y 258616.
14|11|F|74067|Pte.

Dr. KALIMAN
CLINICA GENERAL
Medicina Psicotomática - Consultas de 16 a 20 hs. Se atiende mutuales, Sgto. Cabral 706, Ciudad. Teléfono 290500. 15|4|F|50803|Pte.

Dr. OSCAR E. CAMINOS
Clínica y Cirugía - Obesidad - Várices - Vejez - Enf. Venéreas - Impotencia - Mutuales. Sarmiento 777. De 11 a 13 - 17 a 21 hs.
9|1|F|Pte.

Dr. ANGEL C. NAVARRO
Cirugía - Atiende lunes, miércoles y viernes de 17 a 20 hs. Reserve turno. Alpatacal 2755. Teléf. 214325. 1|11|F|Pte.|A

Dr. RODRIGUEZ SAA
CLINICA MEDICA
Dra. RODRIGUEZ SAA
PIEL - DEPILACION
Martínez de Rosas 2055 (entre Sulpacha y Paraná). Teléf. 230063
24|7|F|77882|Pte.

Dr. FRANCISCO YAZLLE
Cirugía general. Cirugía del Aparato Digestivo. Proctología. Solicitar turno. San Juan 325. Teléf. 292137. 8|2|F|Pte.|A

APARATO DIGESTIVO

Dr. OMAR MUSRI
Atiende Mendoza: Sanatorio Policlínico Guaymallén - Tel. 218052. San Martín: Sanatorio Argentino, Rivadavia: Sanatorio Carrasco y Bertona. 6|2|F|62272|Pte.

Dr. NESTOR MATUSCHKA
Clínico. Aparato digestivo, hígado, colomago, intestino, hemorroides. Exclusivamente desde las 17. Turnos a los teléfonos 291752 y 248241. - Colón 185 - 4º Piso.
9|12|F|75176|Pte.

Dr. ENRIQUE TARQUINI
Atiende nuevamente - Aparato digestivo. Clínica y cirugía. Lunes a viernes. Perito Moreno 2209. G. Cruz. Tel. 221559.
6|9|C|448|15|9

VIAS URINARIAS

Dr. ALBERTO PABLO CORICA
ESPECIALIZADO EN EE. UU.
Enfermedades vías urinarias, Adultos y niños. Colón 532 - Turnos Teléfonos 240835 y 252553.
29|1|F|29090|Pte.

Dr. MANUEL BIANCHI
Riñón, vejiga, próstata y genitales. Esterilidad masculina. Turnos de las 16 horas. Tel. 256234. - Agustín Alvarez 250.
4|6|F|66024|Pte.

DOCTOR
Alberto David Bekerman
Especializado en EE. UU. Cirugía vías urinarias. Adultos y niños. Esterilidad. San Martín (Sur) 69. G. Cruz. 9 de Julio 1189. 2º "15". Turnos: tel. 220078.
5|8|C|940|31|9

Dr. IGNACIO J. ROMEO
CIRUGIA VIAS URINARIAS
Cirugía general. Diariamente desde 17 horas. Pedir turno. República de Siria 325. Teléfono 292220.
F|Pte.

NUTRICION

DOCTOR
RICARDO W. ESTRELLA
Clínica médica. Nutrición, Hormonas. 10 a 13 y 17.30 a 21.30 hs. Mutuales. Unicamente con turno. - Necochea 292. Tel. 216006 - 242897 y 218766. 1|2|F|4012|Pte.

Dr. MINUCHIN
Obesidad, Diabetes, Delgadez, Gota, Arteriesclerosis, Aparato digestivo. Turnos. Roca 20, Las Heras, Tel. 254402. Amigorena 80, Ciudad. Tel. 244777. 3|12|F|Pte.

VARICES

Dr. SPINETTA REGUERO
Várices - Trat. no operatorio por electro fulguración, Cirugía. Espec. Piel. Turnos: Junín 213. Barrio Bombal. Tel. 244111.
17|4|F|75664|Pte.

Dres. ALBERTO SEVILLA EDGARDO ESCOBAR
Tratamientos várices y hemorroides sin operación ni abandono de trabajo. Avda. Colón 232, Teléfonos 241440 - 290006.
27|7|F|58111|Pte.

OBESIDAD

Dr. ALBERTO SEVILLA
Médico director Institutos de Obesidad, Asma y Alergia de Mendoza, Córdoba, Buenos Aires
Obesidad y celulitis deformante, Várices y hemorroides. Trat. sin dolor. Departamentos especializados: Cardiología, Radiología, Cirugía plástica, Injerto de cabello, Dres. Edgardo Escobar - Prof. Tomás Hughes). Avda. Colón 232, Tel. 241440 - 290006. Atendemos nuevamente mutuales. 27|7|F|58110|Pte.

Dr. MARIO R. LEVIN
OBESIDAD
Director Centro Médico - Modelación Corporal Post Parto y Obesidad. Gimnasia modeladora. Masajes manuales y electrónicos. Baños a vapor individuales. Parafina reductora. Bronceado. Fisioterapia. - San Martín 1464, G. Cruz. T. 246897 Se Atienden todas las Mutuales.
31|8|F|87535|Pte.|S

GINECOLOGIA

Dres. H. BRANDI
Fertilidad Matrimonial. Menopausia - Cirugía Ginecológica - Partos. - San Lorenzo 222, Tel. 243286. San Martín 1408 - Godoy Cruz. Tel. 221482 - Turnos.
30|7|F|79094|Pte.

ESPECIALISTAS EN SEÑORAS

JOSE N. MALAH
Señoras, Esterilidad, Partos, 17.30 a 21.30. Necochea 292, Ciudad. Tel. 216006. Mutuales con turnos: Teléfono 218766. 30|4|F|56675|Pte.

DOCTORA
MARTA GONZALEZ IÑESTA
Enfermedades mujer y la niña. Embarazos, Partos, Turnos. Catamarca 83. Dpto. 36. 3º P. Teléfono 291982. Part. 226294.
3|9|F|88099|Pte.

Dra. ELVIRA AXENFELD
Señoras. Embarazos. Partos. De 17 a 20 horas. San Martín 1881, Dpto. 1, Tel. 216150. Turnos. Pte.-A.

GARGANTA, NARIZ Y OIDO

Dr. LUIS E. MONETTI
10-12 - 18-21 horas, 9 de Julio 1050. Tel. 249323. Particular teléfono 246661. 31|12|F|Pte.

Dr. WASHINGTON H. PELUC RODRIGUEZ
Profesor adjunto de la cátedra de Nariz, Garganta y Oído de la U. N. C. Colón 185. - Nuevo teléfono: 246464.
23|8|F|85722|Pte.

ESPECIALISTAS EN NIÑOS

PROFESOR
Dr. HUMBERTO J. NOTTI
Atiende: lunes, miércoles y viernes de 15 a 18. Mitre 954. Teléfono 240453. 16|7|F|76212|Pte.

Dr. JUAN S. ROMERO
Especialista en niños, Clínica, Cirugía. Jefe Servicio Niños Hosp. Español. De 15.30 a 19 horas. San Martín 986, Godoy Cruz. T. 220893.
14|2|F|62978|Pte.

ESPECIALISTAS DE LA PIEL

Dr. ALBERTO J. GRINBERG
Enfermedades de la piel, Alergia dermatológica. Horario, lunes a viernes, 17 a 21 hs. Sarmiento 777, Mendoza. 15|7|F|75872|Pte.

ALBERTO TORRES CORTIJO
Ex médico becario Univ. Madrid, Emilio Civit 43, 1er. Piso. Turnos de tarde al Tel. 255760.
21|11|F|Pte.|

Dr. RAUL FASCETO
ENFERMEDADES DE LA PIEL
DEPILACION
Av. España 866 - Teléfono 244133
13|9|C|393|15|9

CIRUGIA ESTETICA

Dr. HUGO SALOMON
Unicamente Cirugía estética funcional de nariz. Clínica Godoy Cruz, Godoy Cruz 333, Teléfonos 215951 y 215952. Mutuales.
10|1|F|Pte.|D.

Dr. ENRIQUE VELASCO
Cirugía estética, plástica reparadora, Lunes, miércoles y viernes, de 17 a 20 horas. Rioja 1153, Tel. 244806. 1|12|F|58682|Pte.

OCULISTAS

Dr. ZALDIVAR
Dra. MISTELI
Nueva dirección: Av. Emilio Civit 685, Ciudad. Tels. 257000 - 257100
14|1|F|Pte.

CLINICA DE OJOS
Atendido por
16 Médicos Oftalmólogos y 6 Auxiliares Técnicos Universitarios
Consultorio extern de 8 a 21 hs Guardias permanentes. Cirugía e internación. Atención de particulares y Mutualidades. Av. España 888 Teléf. 248856.
18|3|F|42513|Pte

Dr. ALVAREZ NOQUE
SOLICITAR TURNO
Enfermedades y cirugía de ojos. Mitre 896 Tels.: 241443 - 241805.
4|6|F|Pte.|

DOCTOR
HUGO OSVALDO ARRIGONI
Médico oculista. Nueva dirección: Tiburcio Benegas Nº 889. T. 253965. (Tarde). De lunes a viernes.
10|9|C|580|581|10|10

PSIQUIATRAS

Dra. DELIA RODRIGUEZ de NAZAR
Nuevo domicilio Psiquiatra. Nerviosas y mentales (niños y adultos). Manuel A. Sáez 581. Turnos: Tel. 247858. 4|5|F|57392|Pte.-A.

Dr. NICOLAS I. GIUDICE
PSIQUIATRA
25 de Mayo 1234. Reservar turno. Teléf. 256545. 12|5|F|Pte.|A.

Dr. JULIO JOSE HERRERA
EX PROFESOR TITULAR DE PSIQUIATRIA
Pedir turno. Entre Ríos 226. - Tel. 257256. 4|4|F|60870|Pte.|A

HUESOS

NUEVO DOMICILIO
Dres. HECTOR VACCAREZZA
GUILLERMO ALCALDE
FRANCISCO MAROTTA
HECTOR PIZARRO LEIVA
ERNESTO RINCON
PERU 756 - CIUDAD - TELEF. 240373 - Pedir Turnos.
7|9|F|89049|14|9

Dr. EDUARDO P. TOSI ORQUIN
Dr. ANTONIO C. GOMEZ NAVARRO (h.)
Traumatología y ortopedia. Enfermedades y cirugía de los huesos Lunes a viernes 17 a 20.30 hs. Necochea 509. Solicitar turno 259499, 242723, 259228. 21|1|F|27785|Pte.-A

Dr. BOCCO
Clínica y Cirugía Ortopédica y Traumatología - Adultos y Niños. Pedir turno: Tel. 292343.
9|5|F|Pte.|A.

REUMATISMO

Dr. RICARDO BARCENILLA
Rivadavia 578 - Planta Baja - Dpto. 5 - Ciudad. - Turnos 17 a 20.30 hs. - Teléfonos 292020 - 221910
27|2|F|Pte.

Dr. Osvaldo Bieller Viotti
Reumatología y brucelosis. Lunes a viernes 17 a 20 hs. Miércoles 18 a 20 hs. Espejo 593, planta baja. Teléfs. 218197 - 220596. F.|Pte.-A.

Dr. JULIO F. SANCHEZ
Doctor en medicina (Esp. en Europa), Reumatología ,ortopedia y traumatología Rivadavia 141, Tel. 291094. 23|2|F|Pte.

Dr. MANUEL MENA
Reumatólogo - Enfermedades de columna vertebral, brazos doloridos, ciática. Atiende de 15 a 20 hs. Buenos Aires 226. Lunes a sábados.
20|3|F|Pte.|S

GERIATRIA

Dr. ALEJANDRO CUSNIER
Geriatría. (Envejecimiento - Vejez). Arterioesclerosis.
San Luis 318, Mendoza. Teléfono 256318. Mutuales.
10|9|C|593|9|10

DENTISTA

Dr. MARIO HORENSTEIN
Odontología integral niños y adultos. Rayos X. Prótesis fija. Porcelana. Paredentosis. Avda. España 985. P. B. 12. Turnos teléf. 247300. Part. 217888.
22|F|Pte.|S

RADIOLOGIA

Dres. RICARDO HORENSTEIN MARTHA G. de HORENSTEIN
Radiografía - Radioterapia, Colón 185, 8º piso - Tel. 242747 - Particular: 245906. 28|8|F|86771|Pte.|A.

ODONTOLOGIA

VICTOR M. PICCIONE
Doctor en odontología, Cirugía de boca y huesos de la cara. Martes y jueves, Sanatorio Policlínico de Cuyo. Tel. 243000. Part. 255547.
1|2|F|Pte.

Dra. DUCI DE CAPURRO
NIÑOS - ADULTOS
Lunes, Miércoles y Viernes. Rivadavia 76 - Pta. Baja. Dpto. "F". Tel. 252134-291141.
1|6|F|65070|Pte.|A

PARTERAS

LIDIA M. DE CUARTAS
PARTERA NACIONAL
25 de Mayo 770, Cdad. Tel. 247223.
19|6|F|83061|Pte.

ESTHER C. DE SANANES
Partera nacional. Diariamente de 10 a 20 hs. Solicitar turno. Pedro B. Palacios 1260 (Ituzaingó) entre Catamarca y Lavalle. Teléfs. 257319 y 251391. 7|4|F|Pte.|D.

CELINA E. M. DE ARNEDO
PARTERA NACIONAL
Catamarca 585, Ciudad T. 242388. Pedir turno. 29|F|99490|Pte.

J. DELIA SANCHEZ GOMEZ
OBSTETRICA NACIONAL
Atiende de 15 a 17 horas, menos sábados. Rivadavia 634, Tel. 241019
6|12|F|Pte.

IRMA YAKEL DE LEGUIZAMON
PARTERA
Av. San Martín 1269 - 3er. Piso, Dpto. A. - Tel. 257536 - Mendoza
F|Pte

VETERINARIOS

Dr. GARCIA ITURRIA
Clínica, Cirugía, Vacunaciones. - Laboratorio - Consultorio. Francia 584. La Puntilla. Tel. 222681-223148. Atención a domicilio.
17|2|F|Pte.|A.

Avisos Clasificados

Compra y Venta de Propiedades

A PROPIETARIO compramos casa, departamento o lote. Godoy y Pelaia. Máxima seriedad Inmobiliaria. Gutiérrez 585. Teléfono 258543 y 251597.
20|7|F|78477|Pte.-S.

A MOLL Inmobiliaria compra casas departamentos, lotes etc. Operaciones inmediatas, garantidas. Gutiérrez 567. TE. 214266 - 250524. 22/9/F/85420/Pte.

A ESTRENAR, casa dueño vende Bº Trapiche, living, cocina comedor, 2 baños, garage, patio c|churrasquera. Todo fina terminación. $ 148 millones c|facilidades. Tel. 225891.
13|9|C|492|13|9

A - LOTE vende dueño Bº Trapiche. Contado. Facilidades. Tel. 225891.
13|9|C|492|13|9

A OPORTUNIDAD 6ª Sección antisísmica 3 dormitorios, garaje, etc., solo a $ 820.000. Mitad contado, saldo 2 años. Godoy Cruz 440. T. 253484. 13|9|C|540|13|9

A PROPIETARIO compro casa 3 dormitorios y dependencias, ambientes amplios, con garaje. Preferentemente. 5ta. Sección. Teléf. 226364.
12|9|C|93|14|9

A LOTE con 3 piezas adobes habitables y otra a ½ construir de ladrillón, con agua en Buena Nueva. Total $ 15.000.000, Av. Bandera de los Andes 4606, Villa Nueva, Mendoza.
12|9|F|90118|13|9

ATENCION casa de gran categoría: Liv.-comedor con piso de mármol, coc.-comedor, 3 dormitorios, doble antebaño, 2 baños completos, cochera 2 autos, teléfono, gran jardín. - Urbana Inmobiliaria - 9 de Julio 315. Mendoza.
10|9|C|449|11|9

ATENCION casas y departamentos en 6ta. Sección. A estrenar, distintos precios. Plan Banco. Urbana Inmobiliaria - 9 de Julio 315. Mendoza.
10|9|C|449|13|9

ANTISISMICA en G. Cruz particular vende 3 dormitorios, teléfono, cochera, jardín, patio, etc. Total 700.000. Recibo automotor. Teléfono 226609.
10|9|C|603|13|9

ATENCION: 6ta. sección. Ideal plan Banco. Liv.-comedor, cocina, escritorio, toilette y baño, 3 dormitorios, placares, garaje. - Urbana Inmobiliaria. 9 de Julio 315 - Mendoza.
10|9|C|449|13|9

ANTISISMICA chica gran Mendoza compra particular a particular. Oferta A. F. (30) Pte. Restante diario LOS ANDES.
12|9|C|701|13|9

ATENCION, compro terreno, con galpón, entrego camioneta Chevrolet impecable. Santos Dumont 290, G. Cruz, T. 222220.
12|9|F|84980|13|9

ANTISISMICA una planta vendemos, Godoy Cruz, liv.-comedor, estar, 3 dormitorios, escritorio, cochera, patio, jardín, demás dependencias. Nueva, bien terminada, (piso mármol y carpintería lustrada). Total $ 115 millones m|n. Facilidades. Godoy y Pelaia - Gutiérrez 585. Tel. 258543 - 251597.
10|9|F|89614|13|9

ANTISISMICA, estrenar, calle 25 de Mayo, G. Cruz, pegada 5ª Sección, vendo. Recibo otra menor precio o lote 5ª. O'Higgins 1525, G. Cruz. 12|9|F|84982|13|9

ANTISISMICA 5 dormitorios, dos baños, Anticipo 26.000.000, saldo convenir. José Federico Moreno 1575. 13|9|C|473|14|9

ANTISISMICA 2 dormitorios, dependencias, cochera. Mazola 325. Barrio Comercio. V. Nueva. Tel. 215085. 13|9|T|7041|14|9

ANTISISMICA 2 plantas, 4 dormitorios, 2 baños, living comedor, patio, terraza c|churrasquera, dependencias a estrenar, muy barata $ 950.000. 50% Ctdo., saldo 2 años. Salta 2818. Cdad. 13|9|C|362|13|9

AV. ACCESO Norte Las Heras, vendo 2.400 m2. terreno, total o fraccionado m$n. 30.000 el m2. Saavedra 390. San José. 13|9|F|16239|15|9|D

ANTISISMICA desocupada sobre avenida, 1½ cuadra Andino, parte contado, saldo recibo camioneta, gasoleros o automóvil moderno. Juan B. Justo 641. 13|9|C|341|14|9

ANTISISMICA Godoy Cruz 3|dormitorios, cochera $ 790.000 50% 2|años. Gutiérrez 375. 13|9|C|517|13|9

ANTISISMICA 5ª Sección amplia ideal para clínica, residencial - gremios (8) habitaciones, 3 baños, patios, etc. $ 2.100.000, facilidades. G. Cruz 440. T. 253484. 13|9|C|540|13|9

ANTICIPO 10.000.000 y pequeñas cuotas, antisísmica 4 ambientes, cloacas. Las Heras. Urquiza 127, oficina 12, Ciudad. 13|9|C|569|13|9

ARGUMEDO Propiedades vende lote 200 mts. Dorrego $ 8.000.000. Tel. 253024. 13|9C|576|13|9

BARRIO Bianchi. Frente Club O. S. N. Vendo lote 310 mts., todos los servicios, pavimento, zona muy residencial. San Lorenzo 21. Ciudad. 12|9|F|89971|14|9

¡BARATISIMO! chalecito antisísmico s|terreno reducido. Mitre cerca Coronel Plaza, 100 m. cubiertos, 1|comedor, 2 dormit., c|placares, garaje, d|servicio, patiecito. Total pesos 110.000.000, c|$ 60.000.000 y 4 semestres. Alfredo Baccarelli. San Martín 1070. Teléfono 291830. 13|9|C|545|13|9

BRILLANTE!!! y excelente inversión, edificio en construcción, 470 m. cubiertos, 50 % obra realizada. La Plata 58, Ciudad. Consta: amplio salón 270 mts. y 2 departamentos (2 dormitorios y d|servicio c|u.) Increible T|$ 150 millones, mitad y 3 semestres. Llaves Alfredo Baccarelli. San Martín 1070 - Teléfono 291830. 13|9|C|545|13|9

BODEGA vendo, 550.000 lts., piletas listas p|elaborar; recibo finca permuta, Basile. Bra. Andes 4169. V. Nueva. 262356. Sábado mañana-tarde. Dgo. 10 a 13 hs. 13|9|F|90268|13|9

COMPRAMOS urgente casas, departamentos y lotes. Buen contado y saldo corto plazo. Córdoba 154, Ciudad - Teléfono 254986. 8|9|F|89367|13|9

COLON y Patricias Mendocinas: vendo departamento. Estrenar. Colón 293. Teléfono 249914. 8|9|C|805|13|9

CASA-quinta Rodeo del Medio, vendo oportunidad. Facilidades. Teléfono 241154. 10|9|C|441|13|9

CONTRATO Ahorro y Préstamo: B.H.N., $ 240.000. Transfiero. Recibo auto chico o lote. Pago diferencia. Teléfono 244511. 12|9|F|90136|14|9

COMPRO terreno o casa para demoler en 2ª, 5ª o barrio Bombal, fuerte contado. Casa Munello. Salta 1242. 13|9|F|90221|14|9

CASAS, departamentos, lotes, compro urgente Dispongo fuerte efectivo. Tel. 252611. 13|9|F|90187|13|9

CASA 100 m2., vendo o permuto. Ver y tratar: 9 de Julio 609. 13 13|9|C|382|13|9

COMPRO casa moderna, 1 planta, 2-3 dormitorios, 1-2 años antigüedad, $ 800.000 contado, resto a convenir. Tel. 242167. 13|9C|394|14|9

CASA quinta a 30 cuadras Av. San Martín, proximidades Av. de Acceso, 5.000 mts. con casa, frutales, olivares y viña. Derecho de agua, luz y agua corriente. Casa Munello. Salta 1242. Ciudad. 13|9|F|90220|13|9

CASA 2 habitaciones, garaje, baño y pieza en construcción, terreno 250 metros, $ 230.000 total. Parte contado y facilidades. Godoy Cruz 1933. San José. 13|9|C|414|13|9

CASA grande en Dorrego, terreno 1.500 metros, para galpón depósito, entrada por dos calles, pesos 130.000.000 total. Parte contado, resto 3 años. Godoy Cruz 1933. San José. 13|9|C|414|13|9

CENTRICO Depto. dormitorio, living comedor, dependencias y de un ambiente, dependencias y 2 dormitorios y dependencias, bien ubicados. Tel. 240282. 13|9|C|330|15|9

COMODA casa antisísmica, Dorrego, a metros Ciudad. Regia ubicación, living, 3 dormitorios, cocina y baño instalados, entrada vehículos con galpón material al fondo. 80 m2. $ 130.000.000. - Llaves: Paso de los Andes 3080, frente H|Ferroviario. 13|9|C|291|13|9

CONTINI vende terreno baldío en Guaymallén (Av de Acceso - Gigante). 4.000 m2. $ 450 m2.. Formosa 365. Mza. T. 248101. 13|9|C|69|13|9

CONTINI vende terreno en Guaymallén (Avellaneda - B. de los Andes). 800 m2. $ 450 m2. Formosa 365. Mza. T. 248101. 13|9|C|69|13|9

CASAS vendo centro Villa Nueva, una antisísmica y otra de adobes. Otra R. Cruz y varias más. Basile. Bra. de los Andes 4169. V. Nueva. 262356. Sábado mañana y tarde. Dgo. 10 a 13 horas. Facilidades. 13|9|F|90264|13|9

CASA vendo con 10.000.000 m|n., saldo facilidades, antisísmica, R. Cruz; otra con 12.000.000 m|n. en V. Nueva, saldo facilidades. Basile. Bra. Andes 4169. V. Nueva. 262356. Sábado mañana-tarde. Dgo. 10 a 13 hs. 13|9|F|90265|13|9

CASA quinta 1 ½ Has., frutales, viña, chacra, antisísmica, a 9 kms. ciudad, vendo; recibo casa permuta. Basile. Bra. Andes 4169 V. Nueva. 262356. Sábado mañana-tarde. Dgo. 10 a 13 horas. 13|9|F|90266|13|9

COMPRO finca, entrego casa, efectivo o camión Chevrolet T2. Basile. Bra. Andes 4169. V. Nueva. 262356. Sábado mañana y tarde. Dgo. 10 a 13 horas. 13|9|F|90269|13|9

COMPRO casa dueño únicamente, cualquier ubicación, buen contado. Gutiérrez 375. Tel. 257964. 13|9|C|516|13|9

CHALECITO Dorrego, s|Espejo, 1|comedor, 3 dormitorios, cocina, patio, jardín, cochera. Total pesos 85.000.000. Contado pesos 45.000.000, saldo 2 años y pesos 15.000.000 a 3 años sin interés. "Arenas Propiedades". Colón 484. 13|9|F|90246|14|9

DEPARTAMENTO: Pleno centro, en esquina, dos dormitorios, $ 980.000, total. Facilidades. Tratar: Beltrán 2060 (Barrio Bombal), Godoy Cruz. Teléfono 290400.. 10|9|F|89585|13|9

DE PARTICULAR a particular compro casa hasta 2 años construida contado. Tel. 214357. 10|9|T|06935|17|9

DUEÑO vende a interesado directo casa Barrio Trapiche. Totalmente alfombrada. Living-comedor, 3 dormitorios, entrada vehículos, jardín y churrasquera. 50 % contado, saldo 2 ½ años. Italia 1775. Barrio Trapiche. 12|9|C|986|14|9

DEPARTAMENTO centralísimo, inmejorable estado, 1|comedor, dos dormitorios, cocina, dependencias servicio. Total $ 140.000.000. "Arenas Propiedades". Colón 484. 13|9|F|90244|14|9

DIRECTAMENTE antisísmica esquina, salones, vivienda. 12 de Octubre 1417. San José. 13|9|C|28|13|9

DEPARTAMENTO ciudad 3|dormitorios $ 580.000 - 50 %, saldo pesos 3.500 mensuales. Gutiérrez 375 - Ciudad. 13|9|C|516|13|9

DOS departamentos a metros Av. San Martín y Sarmiento, 1 ambiente, cocina y baño, 35 y 60 metros cubiertos cada uno. 9 de Julio 1030. Local 3. Ciudad. 13|9|F|90278|13|9

EN LAS HERAS casas, departamentos, lotes, necesita Inmobiliaria Las Heras. San Martín 2677. Ciudad, Teléfono 252432. 10|9|C|658|13|9

EN GODOY CRUZ, Juan B. Justo, terreno 550 metros con bastante edificado, vendo. Bragazzi. Paso de los Andes 1880. Godoy Cruz. 13|9|C|507|13|9

EN DORREGO, casa vendo, calle Sobremonte, 350 terreno, pesos 40.000.000 total, con 20.000.000 m|n. Bragazzi. Paso de los Andes 1880. Godoy Cruz. 13|9|C|307|13|9

EN GUTIERREZ vendo casa 3 dormitorios: comedor, cocina, galería, baño, despensa, agua, luz, gas. Facilidades. Tratar: Ozamis 1420. Maipú. 13|9|F|90147|13|9

EN DORREGO, vende: casa esquina, muy buena ubicación. 250 mts. total, 3 dormit., salón living comedor, cocina, comedor, 2 baños, patio, garaje, churrasquera etc., actualmente despensa y carnicería, con herramientas $ 95.000.000. Recibo finca, dif. a convenir. Informes A. Quintana Fleitas. Olavarría 98, Bº Floresta, TE 249623 y 21 de F. L. Beltrán. 13|9|F|90

BARBECHOS
a $ 1.80
VIVERO TRES PORTEÑAS
CALIDAD Y SANIDAD

Ver: VIVERO CARRIL CHIMBAS esq. GALIGNIANA - TRES PORTEÑAS
VENTAS: 25 DE MAYO 1510 - TEL. 262313 - DORREGO
EN PALMIRA: CADETES CHILENOS 354 - TEL. 235

9|8|F|14958|Pte.|AD.

IAVA 1300 / 74
10.000 KMS. REALES

Vendo urgente al mejor postor. Ofertas al Tel. 256748 - Tacuarí Nº 814 - Las Heras.

13|9|C|292|13|9

FIAT 128
Particular Vende
MODELO 1973, de Mendoza
P. de los Andes 1515, G. Cruz

13|9|C|495|14|9

Perkins 102/74
10.000 Km. REALES VENDO. Oportunidad contado. - Ituzaingó 2925 - Teléfono 216530. Mendoza.

13|9|T|7027|14|9

VIÑA DEL MAR
Vendo 2 Lujosos Departamentos

Nuevos de 70 m2., más 15 m2 de terraza con vista al mar. - Tratar a los teléfonos 290505 y 245000

12|9|C|354|355|13|9|A|D

EMPRESA CONSTRUCTORA
ofrece sus servicios. Reparaciones en general. Impermeabilización de techos. Trabajos en el acto. Garantidos.
CATAMARCA 1276
LAS HERAS - TEL. 250331

13|9|T|7013|14|9

AUTOS USADOS

Dodge 1500	73
Ami 8	73
Fiat 1600	71
Ami 8	71
Fiat 600	70
Peugeot 404	69
4 L	69
Renault 850	69
Renault Gordini	68
Dodge Polara	68
Auto Unión	66

AUTOMOTORES
RAIMONDO
Hoy sábado atendemos todo el día, mañana domingo de 9 a 13 hs.

PADRE VAZQUEZ 170
TELEF. 972402 - MAIPU
MENDOZA

9|9|F|89513|16|9

VENDEMOS CAMIONES
Marcas: De Soto - Dodge y Fargo
Modelos: 61-62-65 y 66 (Nafteros)
POR CAMBIO DE FLOTA.
También camioneta Peugeot furgón modelo 69.
TRATAR: CERVANTES 960 - GODOY CRUZ
HORARIO: 9 a 12 - 15 a 19 horas

13|9|F|90182|15|9

Granulado Volcánico
CARGA INMEDIATA CON CINTA TRANSPORTADORA
$ 160-. /m3
CORRALON PLUS ULTRA P. de los Andes 425. Mendoza. Tel. 248045

12|9|F|90077|14|9

CUBIERTAS RADIALES
RECAUCHUTAMOS CON GARANTIA
GOMERIA BURGOS
S. MARTIN 2833 - T. 256034 - MZA

PRACTICO CONTABLE
Se ofrece todo o medio día. Amplias referencias. I.M. (30). Pte. Rte. Diario LOS ANDES.

13|9|C|305|13|9

ORO
BRILLANTES
Compro - Precio actualizado
JOYERIA ZAMORANO
Buenos Aires 140

9|9|C|274|13|9

Caram Hnos.
Automotores
SARMIENTO 56 - G. CRUZ
Tel. 223027 - MZA.

Ford Falcon Futura 0 Km.	75
Cupé Torino 0 Km.	75
Renault 12 0 Km.	75
Peugeot 504 X8E 0 Km.	75
Peugeot 504 XE 0 Km.	75
Fiat 125 0 Km.	75
Rural Fiat 1300 0 Km.	75
Citroen AMI 8 0 Km.	75
Citroneta Furgón 0 Km.	75
Peugeot 404 gasolero 0 Km.	75
Peugeot 504 GL 0 Km.	75
Renault R-6 0 Km.	75
Cupé Dodge RT 0 Km.	75
Dodge 1500 0 Km.	75
Fiat 128	72-73-74
Rural Chevrolet	74
Peugeot 504	73-74
Fiat 600	69-72-73
AMI 8	72-73
Renault R-6	71-73
Dodge Polara	73
Renault 12	73
Cupé Fiat 1600	71-72
Ford Falcon	67-71-72
Cupé Torino	69-72
Fiat 1600	71-72
Peugeot 404	67-70
Renault Gordini	68
Fiat 1500	64-67-68
Siam Di Tella	63

CAMIONES

Fiat 125 0 Km.	75
Peugeot 0 Km.	75
Chevrolet	72
Peugeot T4B	71
Jeep IKA	70

PICK-UPS

Equipo Carrozado M. Benz 1114	74
Dodge D.P. 800	71-73
Dodge 600	72

13|9|F|90258|15

R-12 /71
CITROEN 2 CV/70
Vendo impecable particular. - 9 de Julio 1160, 5º, Dpto. 2.

13|9|T|07037|13|9

GORDINI 1967
Unico por su estado nuevo. - Particular vende. Gran parte contado. Resto $ 1.350 por mes s/interés. Espejo 953, Dorrego

13|9|F|90188|13|9

A. P. M.
NECESITA IMPORTANTE
LABORATORIO NACIONAL
Para Zona Mendoza. Requisitos: Dedicación Full-Time. Experiencia: 2 años como mínimo. Estudios secundarios completos. Entrevistas: HOTEL SUSSEX - Sarmiento Nº 250. - Hoy, de 8 a 12.

13|9|C|463|13|9

COMPRO AUTOMOTORES
Todo Tipo para Desarme
MAZA 186 — G. GUTIERREZ

12|9|F|89967|14|9

PERITO/A MERCANTIL
PARA TAREAS ADMINISTRATIVAS - SE NECESITA
Escribir dando amplias referencias a:
POSTE RESTANTE A (8) — DIARIO "LOS ANDES"

12|9|F|90142|13|9

ORO
COMPRAMOS
ORLY 9 DE JULIO 1181

29|8|F|86255|30|9

IMPORTANTE
FABRICA DE MATAFUEGOS
Necesita representante y/o distribuidores para comercializar sus productos en la zona. Solicitar informes y folletos a:
SALADILLO 690 - ITUZAINGO - Pcia. de Buenos Aires

12|9|F|89954|15|9|A

Muebles Rústicos
VIÑA DEL MAR
Artesanales Chilenos
Fábrica y único local de ventas:
Espejo 33 (altura San Martín 1300) - Las Heras.

9|9|C|861|13|9|A

Peugeot 504 1969
VENDO CONTADO - FLAMANTE
Entregado JARDIN DEL AUTOMOVIL
Teléf. 243983 - San Martín Nº 1035 - Dpto. 61

13|9|C|427|13|9

EMPRESA PETROLERA
NECESITA
1 topadorista y 1 chofer guinchero, carga pesada, experimentados. Edad máxima 32 años. Presentarse hoy de 9 a 11 horas y mañana de 9 a 10 horas.
COLON 817 — GODOY CRUZ

13|9|T|7023|13|9

COMPRO
Retroexcavadora
JOHN DEERE - TEL. 215538. Rodríguez 1260, Ciudad - De 8 a 12 y de 18 a 20.

13|9|T|7014|13|9|D

MOTOR PERKINS
135 a reparar $ 9.000
VENDO
9 DE JULIO 3379 - CIUDAD

13|9|C|581|13|9

BUSCO SOCIO
CON TERRENO Y FUERZA
Dispongo de máquinas para fabricación de silos tanques acero inoxidable, etc. Barrio Cano, Man. "M", entrada 2, Dpto. 6, Ciudad.

13|9|C|331|13|9

BARBECHOS
Barbera D'Asti, Cabernet, Malbeck, Lambrusco, Balsamina, Sanjuanina Rosada, Semillón, Barbera Bonarda, Cereza y otras. Controlados y garantidos. Vende Vivero "SANTA ROSA" de Emilio Di Cesare. G. Cruz 60 - Tel. 980018 - LUJAN

13|9|F|90207|14|9

PERITO MINERO
Solo para empresas privadas. Se ofrece para organizar prospecciones. S.S.D.E. (18) Diario LOS ANDES.

13|9|C|593|13|9

MOTOR PERKINS
VENDO - 140 H.P., Modelo 73
REPARADO A NUEVO
Ejército de los Andes 261
MAIPU

13|9|F|90297|14|9

COMPRO motor F-100, únicamente buen estado. Lavalle 2006. Molina. Guaymallén.

12|9|C|129|15

Avisos Clasificados

(Viene de la Pág. anterior)

Compra y Venta de Propiedades

FINCA San Martín, producción 10.000, quintales por hectárea, 400 riego Cimalco Electrificada. Caminos. Federico Moreno 1819, teléfono 257080.

13|9|C|568|16|9

FINCA 6 Has., viña Malbek y olivos, derecho de agua y pozo, en Lunlunta, vendo, permuto, facilidades. 9 de Julio 2218.

13|9|C|562|13|9

FINCA 22 Has. 3 de Mayo, parte parral, espaldero, chacra, casa material, pozo a 195 mts. Basile. B. de los Andes 4169. V. Nueva. 262356. Sábado, mañana tarde. Dgo. 10 a 13 hs.

13|9|F|90260|13|9

FINCA 5 Has. C. Segovia, pavimento, 10 Has. parral. Gilén, 5 Has. San Martín, 1 Ha. R. Cruz y otras. Basile. B. de los Andes 4169. V. Nueva 262356. Sábado, mañana tarde. Dgo. 10 a 13 hs.

13|9|F|90263|13|9

FINCA 1½ Ha. 8 Km. Ciudad, casa antisísmica, galpones, viña, chacra, frutales. Basile. B. Andes 4169. V. Nueva 262356. Sábado, mañana tarde. Dgo. 10 a 13 hs.

13|9|F|90261|13|9

FINCA 4 Has. parral con buena casa, a 14 Km. Ciudad, recibo equipo en permuta. Basile B. Andes 4169 V. Nueva. 262356. Sábado, mañana tarde. Dgo 10 a 13 hs.

13|9|F|90262|13|9

HERMOSA casa estrenar, 5ª Sección, a metros parque, amplio living, finos detalles, 4 ó 5 dormitorios, bar, garaje, dependencias servicio, amplio parque jardín. Total $ 4.000.000, facilidades, llaves: Paso de los Andes 3080. Frente H.Ferroviario.

13|9|C|291|13|9

LOTE 5ta. Sección, 1.000 mts.2, 20 x 50, total $ 1.800.000. Sargento Cabral 249. Teléf. 293099. De 10 a 13 horas.

9|9|T|6905|15|9|D

LOTE 6.000 mts. sobre Acceso Norte y P. Segura. Vende. Ruggeri Galdeano. J. F. Moreno 840 Teléfono 245934.

12|9|C|10|13|9

LOTE esquina, Barrio La Floresta, Vendo o permuto. - Patricias Mendocinas 2643, Ciudad.

13|9|C|391|14|9

LAVALLE, frente a calle pavimentada, 9 Has. de viña 1.700 qq. y 22 Has. de alfalfa alta producción. Derecho de agua y pozo electrificado, casa contratista, animales y herramientas. Precio y condiciones personalmente a casa Horacio Munello e Hijos. Salta 1242. Ciudad.

13|9|F|90219|13|9

LOTE Bº La Floresta a 50 mts. Av. Acceso, 205 mts., vende Basile. Bra. Andes 4169. V. Nueva. 262356. - Sábado mañana-tarde. Dgo. 10 a 13 horas.

13|9|F|90267|13|9

LIQUIDO hoy casa 8 piezas Godoy Cruz. Federico Moreno 1819.

13|9|C|568|13|9

LOTE sobre Avenida Acceso, frente "Cóndor" 15 x 40, vendo. Teléfono 246106.

13|9|C|584|13|9

MAÑANA de 10 a 12.30 atiende "Benturino" Venta propiedades. Lea mañana sus avisos y visítelo. - Colón 659 - Tel. 246927. (Martillero Lugones).

13|9|F|16284|13|9|D

OPORTUNIDAD: 5ª Sección, vendo o permuto hermosa casa por departamento. Colón 293. Teléfono 249914.

8|9|C|805|13|9

PARTICULAR vende Tunuyán, casa antigua, 140 mts. cubiertos, buena ubicación, amplio terreno con salón, negocio. Contado y facilidades. Recibo automotor. 25 de Mayo 262. Tunuyán. Tel. 218831.

10|9|C|623|13|9

PERMUTO, vendo, lote, centro Coquimbito, 500 m2, con agua y luz. Contado y facilidades. Recibo permutas. Tratar en San Martín Sur 1055, G. Cruz.

12|9|F|84956|14|9

PERMUTO, vendo, recibo equipos, casas, lotes, automotores, vinos, documentos de uvas, por campo de 64 Has., en El Algarrobal. - Tratar en San Martín Sur 1055, Godoy Cruz.

12|9|F|84950|14|9

PERMUTO casa 3 dormitorios en ciudad por casa departamento menor precio. José Federico Moreno 1575.

13|9|C|473|14|9

PERMUTO antisísmica 3 dormitorios en Godoy Cruz por finca chica. - José Federico Moreno 1575.

13|9|C|473|15|9

PARTICULAR compra casa hasta dos años construida, en ciudad. Teléf. 250956.

13|9|C|451|14|9

PROPIETARIO vende 2 casas, entrega 90 días y lote 300 m2. - Dorrego. Tratar en obra: Huarpes y Suipacha. Días hábiles.

13|9|C|457|15|9

PERMUTO particular casa amplia, 300 mts., por igual o menos terreno, diferencia convenir. Patricias Mendocinas 2160. Guaymallén. Mza.

13|9|C|332|14|9

PERMUTO lote en Colonia Segovia, loteo Santa Blanca, 500 m2. luz, agua, por un Valiant I, II. T. 226839.

13|9|C|925|14|9

TERRENO sobre Rodríguez Peña, 1770 mts., bien ubicado, Alem 233, Mendoza.

12|9|C|59|14|9

TERRENO esquina 35 x 10 a cuadras Costanera, Dorrego. Ideal para construir salones o departamentos, vendo. Florida 389 esq. R. Escalada.

13|9|C|300|14|9

URGENTE compro fincas y casas. Operación inmediata. Informes: A. Quintana Fleitas, Olavarría 98, Bº Floresta, T.E. 249623 ó 21 de F. L. Beltrán.

13|9|F|30295|14|9

URGENTE a propietario compro casa 6ª Sección o ciudad. 2 ó 3 dormitorios. Teléfono 258077.

13|9|C|291|13|9

URGENTE: vendo o permuto por camión gasolero, 38 Has. tierra nivelada, óptima, s/agua. Km. 44 Jocolí. Tratar: Alberdi 126. Ciudad.

13|9|C|293|14|9

URGENTE compro casa antisísmica, 4 ambientes, no más de 2 años de construcción. Pellegrini 377. San José. Guaymallén. Teléfono 218837.

13|9|T|6954|14|9

VENDO terreno construcción antigua (frente 27,10 metros, fondo 27,55 metros; total 729,35 mts.2), sobre calle Rioja, entre Corrientes y Urquiza; sin intermediarios. Tratar teléf. 253864.

12|9|T|6962|14|9

VENDO, 29 Has. de chacra, con 3½ Has. de duraznos, 8 Has. plantadas de ajos, 2 pozos electrificados, 1 tanque australiano, casa de material, galpón, tratar: en San Martín Sur 1055, Godoy Cruz

12|9|F|84947|14|9

VENDO, permuto, recibo autos, etc., por lote junto a Barrio Parque, de Godoy Cruz, con asfalto y todos los servicios. Tratar en San Martín 1055, Godoy Cruz.

12|9|F|84953|14|9

VENDO 8 hectáreas de viña, uva tinta en Luján, casa animales y herramientas. Derecho de agua. Contado y facilidades. San Martín Sur 1055, G. Cruz.

12|9|F|84941|14|9

VENDO lote en Las Vegas, 390 m2. Contado y facilidades. San Martín Sur 1055, G. Cruz.

12|9|F|84944|14|9

VENDO 12 Has. en Algarrobal. - Fco. de la Reta 1181. San José.

13|9|C|407|14|9

VENDO o permuto departamento por camión gasolero 57 en adelante. Gutenberg y Bolivia. V. Nueva. S. Arenas.

13|9|C|175|13|9

VENDO antisísmica a estrenar, Barrio La Floresta 1.300.000. Lavalle 2311. Gilén.

13|9|C|451|14|9

VENDO lote Dorrego $ 250.000 s| interm. Tel. 251164.

13|9|C|457|13|9

VENDO varias casas y negocios en cuotas, poco contado. Lamadrid 336. Ciudad. Tel. 243820.

13|9|C|526|13|9

VENDO departamento s|S. Martín, 3 dormitorios o permuto por casa, menor precio, 1ª o 3ª Sección Godoy Cruz 440. T. 253484.

13|9|C|540|13|9

VENDO departamento frontal antisísmico. Espejo 52, planta alta, Las Heras.

13|9|C|581|13|9

ZONA Industrial, lote 1.420 m2. vendo, Rodríguez Peña esquina Panamericana Este, contado 40% saldo 24 meses, total 250.000, recibo permutas. Tel. 240167. Urquiza 485. Cdad.

13|9|C|361|13|9

5ª SECCION: Vendo casa. Estrenar, 4 dormitorios. - Colón 293. Teléfono: 249914.

8|9|C|805|13|9

3.700 metros terreno, con 32 metros frente. Pedro del Castillo 3457, Villa Nueva, y 17.000 metros Carrizal con álamos. Teléfono 261702.

13|9|T|7002|14|9

$ 200.000 precio total, vendo casa modesta en condominio en Godoy Cruz, 2 ambientes, cocina y patio, agua, luz y s/gas. S. C. I. A. M., San Martín Sur Nº 80, Godoy Cruz. Tel. 221087.

13|9|F|91101|14|9

Compra y Venta de Negocios en General

ATENCION: gomeros, vendo precio oportunidad en Mendoza, zona industrial ruta Maipú gran futuro taller recapado neumáticos camiones 10 moldes distintas medidas, accesorios completos con propiedad 50 metros frente. Teléfono 246106.

13|9|C|584|13|9

COMPRO residencial/hotel chico (fondo comercio). Soy particular. Datos para entrevista: F. B. (7), Poste Restante LOS ANDES o Teléf. 243423.

10|9|C|409|13|9

COMPRO negocio lucrativo en actividad. Recibo ofertas en Lavalle 333, Ciudad.

13|9|C|583|14|9

MERCADO en Godoy Cruz, mercaderías, instalaciones. Anticipo 12.000.000. Recibo automóvil. José Federico Moreno 1575.

13|9|C|473|14|9

RESIDENCIAL y kiosco céntricos, 8 habitaciones, amoblamiento, mercadería, anticipo $ 40.000.000 recibo automóvil. José F. Moreno 1575. Cdad.

13|9|T|7032|15|9

RESIDENCIAL chica nueva, fondo comercio $ 250.000. Cánon pesos 5.000. C|s. propiedad. Juan B. Justo 641.

13|9|C|341|14|9

RESTAURANTE céntrico, instalaciones, mercaderías. Total pesos 48.000.000. Recibo automóvil. José Federico Moreno 1575. Ciudad.

13|9|T|7032|15|9

VENDO casa de repuestos automotores en funcionamiento. Tratar teléfono 225426, de 19 a 21 horas.

12|9|T|6973|14|9

VENDO heladería y cafetería con bicicletas, acepto parte de pago Estanciera. Coronel Plaza 292. Ciudad.

13|9|C|857|13|9

VENDO máquinas copiadoras y reveladoras de planos, sin uso, y demás implementos. - Bolivia 3161 - Ciudad. - Tel. 253276.

13|9|C|286|14|9

VENDO c|o sin mercaderías pequeña mercería en mercado 6ª Sección, alquiler muy bajo. - Consultar Teléf. 252341.

13|9|C|343|344|14|9|D

VENDO quiosco ideal para garaje Víctor Hugo 1412. Bº Sarmiento. Gilén. Tel. 262525.

13|9|C|483|14|9

Compra y Venta de Muebles

A BENTURINO, tel. 244335-248730, ofrezca muebles, antigüedades, artículos en general. Colón 669.

3|3|F|Pte.

A. SELLA - Tel. 247447 - Martillero Tiburcio Benegas 776, ofrezca muebles, artículos hogar, máquinas usadas, dinero en el acto.

11|2|F|6992|Pte.

A AMITRANO martillero - Teléf. 247711. Aristides Villanueva 232, ofrezca muebles, antigüedades, maquinarias, artículos generales. Pagamos mejor. Anticipamos dinero.

9|6|F|2225|Pte.

ANTIGÜEDADES en general. Compra - Venta - Restauraciones. Suipacha 412. Ciudad.

20|8|C|107|20|9

FABRICANTE, sigue entregando, oferta novios, finos dormitorios, comedores, living, muebles sueltos, todo mitad precio, créditos en el acto, atención hasta 22 horas, recibimos documentos de uva. Confraternidad Ferroviaria 579, Ciudad, por Videla Castillo al 3100 - Tel. 230132.

9|9|C|779|19|9

FABRICA de muebles liquida juego dormitorio español matrimonial cuotas de $ 500 por mes. Camas 1 plaza estilo colonial - inglés y español cuotas de $ 250 por mes. San Martín 1672, Of. 40 Teléfono 252520.

10|9|C|504|20|9

MUEBLES "Reñaca" atiende sábado y domingo. Modulares fórmica, $ 5.900; mesa redonda, $ 1.900; 6 sillas, $ 2.300; dormitorio enchapado sin ropero, $ 15.000; dormitorio guatambú, $ 14.000, sin ropero $ 9.000; living, $ 8.500. Se hacen placares a medida. - Videla Castillo 63. Las Heras. 50 metros Coronel Díaz. Teléfono 255175.

10|9|C|456|15|9

POR CIERRE, juegos living 3.800; mesas nerolite, 1.400; sillas tapizadas, 350; aparadores grandes, 1.950; camas 1 plaza, 780; colchones, 1 plaza 780; colchones, 2½ 1.500; modulares chicos, 2.800; juego dormitorio, 6.400; cuchetas, 1.800. Mueblería El Aguila. Independencia 797. Las Heras.

13|9|F|90270|14|9

VENDO dormitorios, comedor, heladera, ventilador pie, estufas, sofás, camas turcas, reposera jardín. Corrientes 452. Ciudad.

9|9|C|284|14|9

VENDO cama 1 plaza con colchón y 2½ s|colchón. Recibo artículos librería, mercería. - 25 de Mayo 1495 - Ciudad.

13|9|T|7029|14|9

Compra y Venta de Automotores y Cubiertas

ANDES AUTOMOTORES
Roberto Wainsztein
O'Brien esquina Alberdi
SAN JOSE

Rastrojero diesel 1968	$ 89.000
Rastrojero 1964	$ 59.000
Fiat 125 1973	$ 99.000
Renault Gordini 1971	$ 36.500
Chevrolet 1973	$ 69.500
Fiat 600 1969	$ 42.000
Fiat 600 1965	$ 24.500
Renault Dauphine 62	$ 22.000
Citroneta 1964	$ 19.000
Furgoneta 4 F 1965	$ 24.500
Dodge DP 100 1972	$ 79.500
Fiat 1100 1961	$ 29.500

y facilidades a 24 meses o permuto. Planes especiales a Empleados Públicos, Policiales y Bancarios.

13|9|F|90230|13|9

A OPORTUNIDAD Renault Gordini 1969, perfecto estado, vendo pesos 70.000. San Martín 67, Las Heras, metros Coronel Díaz (Gomería).

13|9|C|563|13|9

A. RICCIERI - S. Luis 540. Camionetas: Chevrolet Diesel original, Brava 74-72. Rastrojero Diesel 1960. Peugeot 1968.

10|9|C|604|13|9

A. RICCIERI - S. Luis 540. Jeeps: Ika, Willys, carrozados, petiteros, chasis largo y corto. Varios. Liquidamos.

10|9|C|604|13|9

A. RICCIERI - S. Luis 540. Rural/Furgon multiuso Gladiator 1968. Liquidamos...!

10|9|C|604|13|9

A PARTICULAR vendo Gordini 68 perfecto estado; recibo coche menor precio. Juan B. Justo 361. Godoy Cruz.

13|9|C|261|14|9

A. RICCIERI - S. Luis 540 - Camiones: Chevrolet grande 1975. Dodge grande 1969. Man Grande 1957. Bedford 1961. Dodge 1961. Ford 1957. Permutas/Facilidades.

10|9|C|604|13|9

A. RICCIERI - S. Luis 540 - Automóviles: Fiat 125, 1500, 1100, 600. Peugeot 404, Falcon, Chevrolet, Rambler, Renault 4, Gordini, Dauphine. Permutas/Facilidades.

10|9|C|604|13|9

A PARTICULAR compro Polara 73-74. Entrego Valiant IV impecable y saldo al contado. - Cipolletti 1195, Dorrego.

10|9|C|843|844|13|9|A

A PARTICULAR vendo R|6 (60.000 Km.) y camioneta Chevrolet Apache, impecable. Recibo menor y efectivo. O'Higgins 1529, G. Cruz.

12|9|F|84984|13|9

A OFERTA razonable vendo Mercedes Benz rural modelo 1952, en muy buen estado, motor importado Perkins H. P. 105, con bomba lineal y Estanciera mod. 1961. Tratar en P. Molina 1429, San José. Horario 8 - 12 - 16 - 20.

13|9|C|484|485|14|9|D

A CUPE Torino 68; Pick-up Peugeot con cobertura 1973; Gordini 1965; Jeep Ika, chasis largo cabina panorámica 1958, con servo y calefacción, vendo, permuto. Olavarría 92, Barrio Floresta, Glén. T. 262197.

13|9|T|7031|14|9

A RASTROJERO, camioneta o motor diesel chico compro. Tel. 223317, o permuta por cupé 1600|71 o Citroen 3CV|71.

13|9|C|440|14|9

A CUPE 1600|71, chiche, vendo o permuto mayor o menor precio, Rastrojero, camioneta o motor diesel. Italia 1741. B. Trapiche. T. 223317.

13|9|C|440|14|9

A FALCON rural particular raya 68, vendo o permuto. Alpatacal 2810.

13|9|C|441|14|9

A ESCUADRA para motores en "V" compro. Chile 1454.

13|9|T|7029|14|9

A CUPE Ford 46. Contado y cuotas. Godoy Cruz y Avellaneda. Villa Nueva.

13|9|F|16322|13|9|D

A CUPE Chevrolet 46, mecánica nueva. Vendo o permuto. Godoy Cruz y Avellaneda. Villa Nueva.

13|9|F|16323|13|9|D

A RENAULT 63, caja 4ª 25.000 y cuotas. Godoy Cruz y Avellaneda. Villa Nueva.

13|9|F|16324|13|9|D

A BEL-AIR 55, sin parante, motor 0 Km. garantido, 25.000 y cuotas. Godoy Cruz y Avellaneda, Villa Nueva.

13|9|F|16325|13|9|D

A MERCEDES Benz 170, M. 55, gasolero, vendo completo o motor y caja, recién reperado. Garantido. Godoy Cruz y Avellaneda. Villa Nueva.

13|9|F|16326|13|9|D

A CAMION Chevrolet 46, pesado, baja y volquete. Vendo o permuto. Godoy Cruz y Avellaneda. Villa Nueva.

13|9|F|13619|13|9|D

A CAMION Ford 36, con volquete, cubiertas nuevas. Contado y cuotas. Godoy Cruz y Avellaneda. Villa Nueva.

13|9|F|13618|13|9|D

A 4-L 65, 25.000 y cuotas. Godoy Cruz y Avellaneda. Villa Nueva.

13|9|F|16317|13|9|D

A ESTANCIERA 60, impecable. Vendo o permuto. Godoy Cruz y Avellaneda. Villa Nueva.

13|9|F|16316|13|9|D

A ESTANCIERA 58, mecánica 0 K. Contado y cuotas. Godoy Cruz y Avellaneda. Villa Nueva.

13|9|F|16315|13|9|D

A PEUGEOT 404 modelo 66 contado, facilidades, permuto; San Miguel 1885, Las Heras.

13|9|C|581|582|13|9|D

A CHEVROLET Super Sport 250 modelo 69 contado, facilidades, permuto; San Miguel 1885, Las Heras.

13|9|C|581|582|13|9|D

A CAMIONETA Chevrolet modelo 66 contado, facilidades, permuto, San Miguel 1885, Las Heras.

13|9|C|581|582|13|9|D

A RAMBLER Classic modelo 66 contado, facilidades, permuto. - San Miguel 1885. Las Heras.

13|9|C|581|582|13|9|D

A CHEVROLET modelo 65 contado, facilidades, permuto. San Miguel 1885. Las Heras.

13|9|C|581|582|13|9|D

A RURAL Fiat 125 72 impecable vendo, recibo menor. Tiburcio Benegas 350. Godoy Cruz.

13|9|F|91022|13|9

A RURAL Rambler 67, joya mecánica, vendo o permuto. Godoy Cruz y Avellaneda. Villa Nueva.

13|9|F|13620|13|9|D

A FIAT 1600 - 71, impecable, contado y cuotas. Godoy Cruz y Avellaneda. Villa Nueva.

13|9|F|16321|13|9|D

A PARTICULAR compro automóvil, pago contado, T. 226286. - Colón 496. G. Cruz.

13|9|F|91018|14|9

A - 4-L-66, muy buenas condiciones, permuto. Olegario Andrade 641.

13|9|C|566|13|9

A - TORINO 300-S-69, mejor que nuevo. Olegario Andrade 641.

13|9|C|566|13|9

A - PEUGEOT 403-61, a toda prueba. Olegario Andrade 641.

13|9|C|566|13|9

A - VALIANT IV-66, contado y facilidades. Olegario Andrade 641.

13|9|C|566|13|9

A - POLARA 68, muy bueno, poco contado. Olegario Andrade 641.

13|9|C|566|13|9

A - R-6-74, mejor que nuevo, permuto. Olegario Andrade 641.

13|9|C|566|13|9

A - GORDINI 64-66, impecables, permuto. Facilidades. Olegario Andrade 641.

13|9|C|566|13|9

A RENAULT 850 modelo 69 contado, facilidades, permuto. San Miguel 1885, Las Heras.

13|9|C|581|582|13|9|D

A CITROEN modelo 65, Estanciera modelo 61, Fiat 600 modelo 69 (2), Ford Falcon modelo 66, 4-S modelo 71, Chevrolet modelo 72, Opel modelo 58, motocarga modelo 61. Contado. Facilidades. Permuto. San Miguel 1885, Las Heras.

13|9|C|581|582|13|9|D

A R-12 modelo 71. Contado. Facilidades. Permuto. San Miguel 1885, Las Heras.

13|9|C|581|582|13|9|D

A MOTONETA Siambretta modelo 59. Contado. Facilidades. Permuto. San Miguel 1885, Las Heras.

13|9|C|581|582|13|9|D

AUTOMOVILES: Fiat 125-1973; R-6-1971; Fiat 600-1970; Renault Gordini 1969; Jeep IKA-1958; Potro Buggi Fiat 600, equipado; Kaiser Carabella 1960. Vendo. Permuto. San Martín 67. Las Heras, metros Coronel Díaz (Gomería).

13|9|C|563|13|9

AL CONTADO compro auto mediano o chico. José Vicente Zapata 236, Mendoza.

10|9|F|89809|15|9

ATENCION vendo, permuto Dodge 1500 1972; Cupé GTX 1970; 4-L 1968; Renault 1961; Taunus 1956; Impala 1961; Kaiser 1960; Pick-Up Chevrolet 1960. San Martín 331. Las Heras.

12|9|C|147|14|9

AUTO Unión 1969, u|mano, vendo, permuto, facilidades. - Pringles 1797. San José.

13|9|C|401|13|9

AMI 8 1973, $ 70.000 y facilidades, permutas; recibo documentos de uva. - Hoy sábado atendemos de 9.30 a 13 y de 15.30 a 19 hs.

13|9|F|90243|13|9

¡ATENTOS! Siambrettas Standard, $ 13.900 total, Zanella s 14.900, facilidades, San Martín 3258, Cdad.

13|9|C|519|15|9

ATENCION Dodge 1500|74 - S.P.L. Iava 73, vendemos particular - Morón 350.

13|9|C|521|13|9

¡ATENCION! Chatita Mercedes Benz 170, gasolera. Total pesos 109.000. Recibo menor. San Martín 3258. C.

13|9|C|519|15|9

AUTOMOVIL Renault 12|0 Km. Vendo, permuto, facilidades, 9 de Julio 2218.

13|9|C|562|13|9

AUTOMOVIL Fiat 600|67, impecable, vendo, permuto, facilidades. 9 de Julio 2218.

13|9|C|562|13|9

AUTOMOVIL Fiat 128|72, flamante. Vendo, permuto, facilidades. 9 de Julio 2218.

13|9|C|562|13|9

AUTOMOVILES Bermejo, Almirante Brown 3162, Bermejo. Tel. 260836, vende, permuta, Camión O.M. con motor L-75, Mercedes Benz, modelo 59; Ford 46, con volquete; Camioneta Peugeot modelo 69; coche Mercedes 55 y Rambler 65. Todos en perfecto estado.

13|9|F|90277|13|9

¡ATENTOS! Siambretta Standard $ 13.900 total, Zanella $ 14.900, facilidades, San Martín 3258 C.

13|9|C|519|15|9

BERGANTIN 61 y Taunus 58 vendo. Benaventes 4457. Villa Nueva. Teléfono 261155.

9|9|T|06863|14|9

BEDFORD m. 60 con volquete. Vendo o permuto. Paraguay 3151, Mza.

12|9|C|832|14|9

BUEN precio vendo Fiat 128, contado o permutaría. Salta 979.

13|9|C|506|13|9

BEDFORD gasolero 57, baja y volquete. Recibo documentos de uva. Gualberto Godoy 1258. Dorrego.

13|9|F|90285|14|9

CROSS COUNTRY 1971 impecable. Tornado 380, 65 mil kms. reales, freno disco, gomas radiales, caja 4ª Total $ 20.000.000. Acepto permuta por menor precio. Tel. 253024.

13|9|C|576|577|14|9|D

COMPRO unidades usadas, modelo 62 en adelante. Buenos Aires 344, Mza.

1|10|F|31470|Pte

CITROEN 1966 vendo. Benavente N: 4457. - Villa Nueva. Teléfono 261155.

10|9|T|6894|14|9

CAMIONETA Peugeot 403, 71, Peugeot 504, 75. Avda. de Acceso 4094 (100 mts. Arenales). Teléfono 262893.

10|9|C|617|13|9

CAMIONETA Peugeot 1969, estado general muy bueno. Leonidas Aguirre 375, Ciudad.

12|9|C|426|14|9

COMPRO unidades usadas, modelo 62 en adelante. Buenos Aires 344, Mza. 1|10|F|31470|Pte

CITROEN 1966 vendo. Benavente N: 4457. - Villa Nueva. Teléfono 261155. 10|9|T|6894|14|9

CAMIONETA Peugeot 403, 71, Peugeot 504, 75. Avda. de Acceso 4094 (100 mts. Arenales). Teléfono 262893. 10|9|C|617|13|9

CAMIONETA Peugeot 1969, estado general muy bueno. Leonidas Aguirre 375, Ciudad. 12|9|C|426|14|9

CAMION Ford 57, volcador, impecable, vendo, cambio Pick-up Chevrolet, Ford 60-68. Fernández, Carril Nacional 5650. Rodríguez la Cruz. 12|9|C|98|14

CONTADO compro automóvil chico o mediano buen estado. Leonardo Ortiz 1412, Godoy Cruz. T. 222173. 12|9|F|84938|14

COMPRO tractor Hanomag R-50 o R-40. - Tel. 257787. 12|9|C|748|13

CASA rodante y cúpula Gladiator vendo, permuto. Arredondo ex Cañadita Alegre - Guaymallén. 13|9|C|297|14

CUPE Chevy Serie II 1973, 50.000 kms. Dueño vende-permuta. Lamadrid 336. Ciudad. 13|9|C|320|15

COMPRO automóvil mediano, pago contado. Beltrán 101. Godoy Cruz. 13|9|C|285|15

COSTANERA y Garibaldi: Ford Taunus 0 km.; G.M.C. Dodge 1.500, 74; Peugeot 504, 71-73; F-600, 74; R-12 73; R-6, 71; Falcon De Luxe 72-68; Chevy 71-72 Multicarga Fiat 72; Torino cupé 72. Camiones: Dodge 600, 74 Dodge 500, 68, con volquete. 13|9|C|451|15

COMPRO Dodge grande con deuda pago contado, cualquier modelo. Tel. 245676. 13|9|C|451|15

CIRCULO Citroen 3 C.V. 25 cuotas pagas, $ 40.000. Reconquista 601. Barrio Bancario - Godoy Cruz. Tel. 223519. 12|9|C|

HORMIGONERA
"CRIS MAR"

Capacidad. 140 lts.
Producción: 1 mezclada c/2 minutos
C/motor 3/4 reforzado.
Fabricada en chapa N 14
Boca de carga gigante
Tambor con inclinación regulable

PRACTICA: por su ancho de 0.62 puede pasar por pequeñas aberturas.

GARANTIA ESCRITA POR 1 AÑO POR DESPERFECTOS MECANICOS.

REPARACION DE MAQUINAS HORMIGONERAS.

SUC. DE TALLERES METALURGICOS V.G VICTORIO GALLARDO

Arizu 339 - Tel. 221050 - Godoy Cruz. -Mza.

CAMION MERCEDES BENZ 6600

Motor reparado completo a armar presencia comprador; cubiertas todas nuevas. - Avda. Bandera de los Andes 2960, Villa Nueva - Teléfono 261844.

13|9|C|370|13|9

FELIX MARIN

MARTILLERO PUBLICO MATRICULA 1031 TELEFONO 257900 MENDOZA

OTROS DOS REMATES SIN BASE

Orden conocida Flia., por ausentarse, 4 mueblerías y Ftes. Modulares. Jgos. de living. Art. del Hogar y Rodados. 980 interesantes lotes nuevos y usados.

HOY Sábado 16 Hs. - MAÑANA Domingo 8.30 Hs.

DETALLE: Heladeras familiar eléctricas nuevas y usadas. Heladeras comerciales de 2 y 3 puertas semi nuevas. Máquinas de coser "Singer", "Crostti" y otras. Máq. de tejer "Liciatex". Lavarropas a paleta semi automático nuevos y otros usados. Televisores, mesas de televisores. Radios combinados stereos de mueble, radios a transistores. Espejos con marco dorado en varias medidas. Cuadros al óleo. Cocinas, estufas, pantallas infrarrojas. Calentadores. Licuadoras a botonera. Planchas eléctricas. Juegos de cubiertos de 24, 49 y 101 piezas en acero inoxidable importado cuchillos monoblock. 20 bicicletas nuevas: de ½ carrera, plegables, de paseo para damas, caballeros y niños. Kárting y triciclos. Mesas de centro musical luminosa y otras con mesada de mármol o de nerolite. Estatuas simil marfil. Alfombras lisas de 3x6 33x6 mm. de espesor y fantasía de 2,50x1,85 Juegos de jardín en hierro forjado de 5 piezas y otros en caña bambú. Colchones y almohadas en todas las medidas y calidades. Mantas t/catamarqueñas. Estanterías de madera. Percheros metálicos. Lanza para remolque. Relojes mural y eléctrico. Casilla bar rodante de 4,60x2,00. 160 kilos de electrodos de 2½ y 4½ Lincoln para rotativa. Bomba para agua. Cuchillas carniceras. Veladores quinqué. Mesas plegables, colchonetas, sombrillas playeras. Faros liebreros a lodo de 6 y 12 voltios. Sillas cromadas y mesas para bar. Máquinas express y crema café. Baúles. Mesadas de cocina en mármol ónix con pileta de acero inoxidable de 1,20, 1,40, 1,60 y 1,80x0,60. Cama de hierro 2½ plazas Luis XV.

MUEBLES: 40 juegos de comedor de 7, 8 y 9 piezas nuevos y usados de estilo americano, escandinavos, modernos e inglés clásico enchapado en petiribí. Aparadores americanos en varias medidas y antiguos de alzada. Modulares, alacenas. 120 mesas: redondas, óvalas, extensibles y otras de madera. 800 sillas: colonial americana, escandinavas, imperial, súper, butacas, sport, majestad y otras de madera. 35 juegos de dormitorios nuevos y usados de 5 piezas de estilo americano, escandinavos, provenzal y modernos. Roperos, mesas de luz y toilette modernos y antiguos. Camas en todas las medidas y estilo. Cunas, cuchetas, camas de bronce de 2½ plazas. Juegos de lavador antiguo. Lámparas y veladores. 30 juegos de living de 3 piezas nuevos con diván cama y otros señorial.

Colabora JOSE TRADE - Martillero Público

Avda. SAN MARTIN 3071 - 77 - CIUDAD

13|9|C|608|13|9

GRAFICOS

Necesitamos:

DOS LINOTIPISTAS
DOS TIPOGRAFOS

CON EXPERIENCIA EN ARMADO DE DIARIOS

Presentarse hoy, de 10 a 12.30 hs., en: SAN LORENZO 261 — MENDOZA

13|9|F|90217|13|9

TRANSFIERO CHEQUERA ROMBO 80

RENAULT 6

40 CUOTAS. - Barrio Bancario 6 de Noviembre, Ciudad de La Plata 2853 - Dorrego.

13|9|C|383|13|9

OPORTUNIDAD

VENDO fábrica letreros acrílicos, completa, trabajando. Amplia clientela. Buena ubicación. Pesos 500.000 ley. Recibo auto moderno a cuenta. Informes: TELEFONO 246228

13|9|C|412|13|9

BARBECHOS

Malbeck, Verdot, Cabernet, Sauvignon, Bonarda, Tempranilla, Merlot y otras. Vende: "VIVERO LUJAN", de Pisinatti y Massi. Controlado por I.N.V. y Sanidad Vegetal. Financiamos sin cargo. - BRANDSEN s/n. TELEFONO 980655. PERDRIEL. LUJAN.

13|9|F|90209|14|9

BANCO DE PREVISION SOCIAL DE MENDOZA

"GRAN REMATE DE AUTOMOTORES" 0 Km. y USADOS - CON FACILIDADES DE PAGOS HASTA 30 MESES - INTERES BANCARIO s/SALDOS

Jueves 18 de Setiembre de 1975

5 - CAMIONETAS "DODGE" D-100 - Modelo 1967 —USADAS—

1 - CAMIONETA "FIAT" 1500 - Modelo 1969 —USADA—

3 - CAMIONETAS "PEUGEOT" T4B - Modelo 1971 —USADAS—

6 - AUTOMOVILES "FIAT" 600 R - Modelo 1974 0 KM.

EXHIBICION: Días 10, 11, 12 y 15 de setiembre de 1975, de 10 a 13 horas, en los salones de remates del Banco de Previsión Social, Belgrano esq. Brasil, Godoy Cruz, Mendoza.

REMATE: En el mismo lugar de exhibición el día jueves 18 de setiembre de 1975, a partir de las 10.30 horas.

6|9|F|17160|14|9|D

AUTOS USADOS

AUTOMOVILES

Peugeot 404	75
Dodge 1500	73
Dodge 1500	74
Renault R-6	74
Fiat Cupé 125	74
Renault 4S	73
Ami 8	73
Dodge 1500	72
Citroen 3 CV	73
Fiat 128	72
Fiat 600 R	72
Renault R. 6	72
Fiat 1600	72
bordó	
Peugeot 504	70
Dodge Coron.	68
Fiat 1500	69
Renault R-4	69
Renault R-4	68
Ford Falcon	68
Valiant IV	67
Fiat 600	67
Estanciera IKA	65
Renault 4L	64
Volkswagen	61
Blanco	

PICK UP

Fiat 125	74
Dodge Diesel	75
Roja	
Fiat 1600	73
Peugeot T4B	72
Jeep IKA	68
Dodge DP-200 Diesel	73
Dodge D-100	75

Hoy sábado atendemos de 9.30 a 13 y de 15.30 a 19 horas.

PRIMO MESCHINI

CONCESIONARIO DODGE
Rioja 1448 - San Juan 1457
Tel. 250800 - Mendoza

13|9|F|90236|1

ORO

Compramos Mejor Precio
A PARTICULARES Y COMERCIANTES
GALERIA TONSA - LOCAL A-14

3|9|F|88151|18|9

LIQUIDACION TOTAL

Puertas, ventanas, portones. Metálicos y de madera.
PASO DE LOS ANDES 204 — CIUDAD

13|9|C|408|14|9

LADRILLONES Y LADRILLOS

DE PRODUCCION PROPIA
MEJOR PRECIO DE PLAZA
José F. Moreno 1407
Teléfono 254647

12|9|F|90038|15|9

VENDO CHALET

CON GALPON DE 300 METROS CUBIERTOS

Equipado para criadero de aves en Reducción, Rivadavia. - Aristóbulo del Valle 21 - Edificio Setaro, Teléfono 42217 - RIVADAVIA - MENDOZA

13|9|F|90186|13|9

PIEDRA LAJA

Colocadores
SE NECESITAN

Barrio Bodega Tupungato. LUZURIAGA - Micro 12

13|9|C|296|13|9

CABOS PARA ESCOBAS Y LAMPAZOS

GIRO S.A. - Ayacucho 168 - Cdad

12|9|F|90022|13|9

5 CAMIONES

CON VOLQUETE Y CAJA METALICA

NECESITAMOS PARA TRABAJO PERMANENTE EN CANTERA

Presentarse hoy en: Independencia 733 - Las Heras

13|9|F|90218|13|9

Se Necesitan Especialistas en Trazado y Armado de Tanques

Inútil presentarse sin referencias.
ESTABLECIMIENTO METALURGICO SAN REMO
Vieytes 339 - Las Heras

13|9|F|90250|14|9

REPFOR

REPUESTOS
FORD - PERKINS
EATON - FAE
ITUZAINGO 1876 - Tel. 258419

Tinglado 12 x 20

— NUEVO VENDO —

60% contado saldo 10 meses. Pte. Rte. Diario LOS ANDES V.F. (6).

13|9|C|403|13|9

Cuentas Morosas

Cheques rechazados. Documentos. Facturas. Tramitamos su cobranza rápida y segura. No solicitamos adelanto para gastos.

ESTUDIO COMERCIO
Av. España 1235 - Planta Baja 7

4|9|F|88421|15|9

Avisos Clasificados

(Viene de la Pág. anterior)

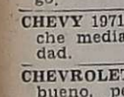

Compra y Venta de Automotores y Cubiertas

COMPRO Rastrojero 60 al 68. Costanera 2315 - Guaymallén. 13|9|T|7030|14|9

COMPRO Fiat, Renault, Peugeot, Chevrolet, similar 66|74, pago efectivo. Entre Ríos 208. Dpto. 2. 13|9|T|7052|13|9

CAMIONES Bedford, volcador 1963 y Hanomag, impecables, particular. Facilidades, permutas. Teléfono 262986. 13|9|F|16312|13|9|D

COMPRO camión Chevrolet 350 o Bedford, entrego a cta. Chevy m-72. Diferencia a convenir. Tel. 261049. 13|9|F|90283|14|9

CAMIONETA Peugeot 1970, vendo e|cuotas, poco contado. Lamadrid 336. Ciudad. Tel. 243820. 13|9|C|526|13|9

CUPE Chevy 72, nueva. Vendo, permuto, facilidades. 9 de Julio 2218. 13|9|C|562|13|9

CAMION F-600, diesel, buen estado 64-65. Contado, permuta. Carril Godoy Cruz y Buenos Vecinos. Rodeo de la Cruz. 13|9|F|90276|13|9

CITROEN 2 CV m|68 oferta, vendo. Lavalle 333. Ciudad. 13|9|C|583|15|9

CIRCULO Citroen, vendo 16 cuotas, Perú 676, Tel. 246768. 13|9|C|522|15|9

CAMION Bedford 57, gasolero, baja y volquete. Recibo documento de uva o permuta. Gualberto Godoy 1258, Dorrego. Teléf. 244179. 13|9|F|90299|13|9

CHEVY Cupé 1973, 2 Serie, precio ocasión contado, (permuta). Godoy Cruz 525. San José. 12|9|F|90110|13|9

CHEVROLET Super 1966 vendo, particular. Excelente estado. Pedernera 1195. San José - Guaymallén. Tratar sábado y domingo. 13|9|T|7008|14|9

CHEVY 1971, 230, vendo, recibo coche mediano. Lugones 260. Ciudad. 13|9|C|427|13|9

CHEVROLET 1939 vendo, muy bueno, permuto, facilidades. - Colón 496. G. Cruz. 13|9|F|91020|14|9

CHEVROLET 38 estado impecable, volante izquierda. Lavalle 425. Godoy Cruz. 13|9|F|91016|14|9

CHATA Ford 31 vendo, permuto moto, motoneta. - Godoy Cruz Nº 1004 - Guaymallén. 13|9|C|450|13|9

CHATA Ford A 31, vendo. Salta 978. Dpto. 1 Cdad. 13|9|T|7047|13|9

DI TELLA 1965 vendo. Benavente Nº 4457. - Villa Nueva. Teléfono 261155. 10|9|T|6895|14|9

DODGE Coronado automático, 48.000 km. impecable. Leonidas Aguirre 375, Ciudad. 12|9|C|427|14|9

DODGE 1500|72 vendo o permuto Bernardo Ortiz 1196, G. Cruz. 13|9|C|502|14|9

DODGE Polara 1970, nuevo, vendo o|permuto. Alem 230. Ciudad. 13|9|C|375|13|9

DODGE 1.500 1973 vendo, permuto menor, facilidades. 25 de Mayo 2997. 13|9|C|581|13|9

DUEÑO vende camión Dodge 1970 y Cupé Ford 1955, ambos muy buenos, San Martín 8371, Carrodilla. 13|9|C|543|14|9

ESTANCIERA IKA 1961, transfiero mierc fuera de servicio. Sanatorio Mendoza - San Martín 162. Ciudad. 13|9|C|272|13|9

ESTANCIERA m|60. Hoy liquido $ 35.000 contado. San Martín Sur Nº 80. G. Cruz. Tel. 221087. 13|9|T|91003|14|9

FIAT 600, 71 y 63 vendo. Benavente 445, Villa Nueva. Teléfono 261155. 9|9|T|06862|14|9

FIAT 1.600|70 vendo - permuto, oportunidad. Contado. Perú 1797. Ciudad. 12|9|C|89|13|9

FIAT 600, 1968, muy bueno vendo, permuto, grandes facilidades. Don Bosco 40. 12|9|C|841|13|9

FIAT 125-73, 128 IAVA 72, 1600-70, 1500-68, 2ª serie. J. Leonidas Aguirre 375, Ciudad. 12|9|C|424|14|9

FIAT 125 1973, impecable, vendo. Unico dueño. Julio L. Aguirre Nº 365. 12|9|C|68|13|9

FIAT 600|73, nuevo, vendo contado. Garibaldi 253, Tel. 247889. 12|9|C|151|13|9

FIAT 600, 1973, vendo. - Pellegrini 102 - San José. 13|9|C|136|13|9

FIAT 1.600, 90 H.P. 1971 y Rural Fiat 1972. Flamantes. Vendo-permuto. Don Boosco 99. Ciudad. 13|9|C|447|13|9

FIAT 600, 73-74 vendo, 23.000 kilómetros. Yatay 3868. Villa Nueva - Zona Gigante. 13|9|C|295|14|9

FIAT 1.100, 61; Rural Siam 65 y motor Viking, bien, vendo. Facilidades. Pedernera 527 - San José. 12|9|C|280-81|15|9|A|D.

FORD F-100 modelo 71, 6 cilindros, muy buena vendo, permuto. Remedios Escalada 2899. Dorrego. 13|9|T|7007|13|9

FORD F-100 modelo 1970, 8 cilindros, excelente estado, vendo-permuto. - Remedios Escalada Nº 2899 - Dorrego. 13|9|T|7006|13|9

FIAT 1.500, 1969, flamante, único, $ 55.000. Contado y facilidades. Permutas; recibimos documentos de uva y vino. Hoy sábado atendemos de 9.30 a 13 y de 15.30 a 19 horas. 13|9|F|90240|13|9

FIAT 128, buenísimo, $ 70.000 y facilidades, permutas; recibo documentos de uva. Hoy sábado atendemos de 9.30 a 13 y de 15.30 a 19 horas. 13|9|F|90238|13|8

FIAT 600 1972 de Mza., $ 78.000 y facilidades. Permutas; recibo doc. de uva. Hoy sábado atendemos de 9.30 a 13 y de 15.30 a 19 horas. 13|9|F|90239|13|9

FIAT Multicarga 72 en buen estado. Barcala 2302. Pedro Molina. Guaymallén - Mendoza. 13|9|T|6972|14|9

FIAT 1100|63 vendo o permuto. - Larrea 1666. G. Cruz. Cerca Escuela Bº Trapiche. 13|9|C|502|14|9

FURGON 4F modelo 1970, impecable vendo. Julián Barraquero 394. Mendoza. 13|9|C|490|491|14|9|D

FALCON 72 - 188 vendo o permuto por Torino 4 puertas, modelo 70 en adelante. Vendo Fiat M. 66 rural, ver parada taxi Plaza Hotel. 13|4|C|468|13|4

FIAT 600, 34.000 km. reales. Contado 95.000. - Federico Moreno 1247. 13|9|C|430|13|9

FIAT 1500 - 68, 2da. Serie. Contado $ 55.000 y facilidades. Rioja 1356 - Of. 12, Mza. Tel. 217132. 13|9|C|395|13|9

FIAT 600 - 1973; Fiat 800 cupé 1968; Fiat 128, 1973, vendo, permuto. Ituzaingó 2810. 13|9|C|358|13|9

FIAT 600 modelo 70 en "hoja" vendo particular $ 105.000. Salta 2818. Cdad. 13|9|C|362|14|9

FIAT 600, 1972 impecable, vendo total 115.000. Salta 979, ciudad. 13|9|C|506|13|9

FIAT 600, 1968, impecable; muy barato. 9 de Julio 1969. 13|9|C|494|14|9

FIAT 600, 68, vendo. Impecable. Contado $ 75.000. - 9 de Julio Nº2734. Ciudad. 13|9|C|496|13|9

FIAT 1.100, 1961, Chevrolet 1964, vendo - permuto, Salta 979, C. 13|9|C|506|13|9

FIAT 600 R, modelo 72, particular vende, horario comercio. Remedios Escalada 251. Dorrego. Tel. 245646. 13|9|C|537|13|9

FIAT 1500|69, Familiar. Vendo, permuto, facilidades, 9 de Julio 2218. 13|9|C|562|13|9

FIAT 600 1967, vendo, permuto, financio. Rondeau 264. Mendoza. 13|9|F|90272|13|9

FIAT 600 1969, vendo, permuto, financio. Rondeau 264. Mendoza. 13|9|F|90273|13|9

FIAT 1.500 64 impecable y Fiat 600 65 impecable mendocino vendo, permuto menor, diferencia convenir. San Luis 220. Las Heras. 13|9|C|581|13|9

FIAT 600 67 vende, permuta. Gomería Las Heras. San Martín 67. Las Heras. 13|9|C|586|13|9

FIAT 1500, 1966, impecable, vendo $ 48.000 y facilidades, permuto, Callejón Villanueva 469, 6ª Sección. 13|9|C|541|14|9

FIAT 128|72 vendo. Contado y facilidades. Teléfono 215982. 13|9|C|555|556|14|9|D

GORDINI 67 particular liquida total $ 45.000. Recibo moto. Teléfono 226609. 10|9|C|603|13|9

GORDINI 1969, totalmente nuevo, vendo o|permuto. Alem 230. Ciudad. 13|9|C|375|13|9

GORDINI 1962, vendo, permuto, financio. Rondeau 264. Mendoza. 13|9|F|90275|13|9

ISETTA impecable estado, vendo contado $ 35.000. José Vicente Zapata 269 - Guaymallén. Mza. 13|9|C|456|13|9

ISARD 700 vendo. Barrio Policial. Manzana G, casa 11. Lagunita (Bermejo). 13|9|C|531|15|9

JEEP m. 60 camioneta. Cubiertas nuevas, vendo. Paraguay 3151, Mza. 12|9|C|832|14|9

JEEP IKA 1969, vendo, permuto, financio. Rondeau 264. Mendoza. 13|9|F|90274|13|9

JUBILADO vende R. Gordini 1967, bueno. Pellegrini 1045 - San José, Gilén. Teléf. 216559. 13|9|C|902|13|9

JEEP IKA carrozado, 1ra. mano, vendo. Las Cañas y Av. de Acceso. 13|9|C|323|15|9

JEEP largo carrozado 1962 y 1958, vendo. Facilidades. Pringles 1797. San José. 13|9|C|401|13|9

¡LLEGO el verano! Rectifique el cilindro de su moto. Lavalle 1031, G. Cruz. 12|9|F|84959|15|9

MERCEDES BENZ 608, vendo, 0 km., carrozado, con techo. Mendoza 419 - Sur - San Juan. Teléfono 20088. Tratar: horario comercio. 12|9|C|16|14|9

MOTOS Zanella 175 c.c. al contado $ 42.900. Planes de pago hasta 30 meses con garantía de repuestos y servicio mecánico. Concesionario oficial. DARA - Rondeau y Costanera. 13|9|C|52|13|9

MOTOCARGA Lujan - Car, nueva, tipo camioneta, vendo. F. Suárez 1626 - Villa Nueva. 13|9|F|90150|14|9

MOTONETA standard vendo, impecable, $ 9.000. Mitre 2915. - Ciudad. 13|9|C|581|13|9

PARTICULAR vende, permuta Fiat 125, 1972; R-12, 1972. J. Newbery 718, ciudad. Teléfono 258143. 13|9|C|302|14|9

PEUGEOT 404, 74, Falcon 64. Av. de Acceso 4094 (100 mts. Arenales). Tel. 262893. 10|9|C|617|13|9

PARTICULAR 4L 66, joya, vendo, permuto directo coche grande 66 en adelante. - San Martín 2606. 12|9|C|872|13|9

PARTICULAR vende a particular Chevy 71, Rally Sport 194. Huarpes 195, Ciudad. 12|9|C|814|815|13|9|D

PEUGEOT 504 GL|73, 71, 70. X SE 73 404|70. Leonidas Aguirre 375, Ciudad. 12|9|C|425|14|9

PEUGEOT 404, 1974. Grand Prix. Unico. Fiat 125, 1973. Flamante. Vendo-permuto. Don Boosco 99, Ciudad. 13|9|C|447|13|9

PEUGEOT 504 1972, 45.000 kms. cambio por coche chico. General Paz 1040. Godoy Cruz. 13|9|C|270|14|9

PERMUTO terreno loteo Obras Sanitarias de la Nación y Opel Rekord, por GTX. Tratar: Pedro Pascual Segura 1276. Godoy Cruz - Mendoza. 13|9|C|277|14|9

PEUGEOT 504 - 1972; Renault 12, 1975, vendo, permuto. Ituzaingó 2810. 13|9|C|358|13|9

PERKINS 102, 1974, 10.000 Km. reales, vendo oportunidad contado. Ituzaingó 2925, T. 216530. Mza. 13|9|T|7027|14|9

PARTICULAR a particular, compro Citroen, buen contado, Colón 126, 5º "Z", Ciudad. 13|9|C|542|13|9

RASTROJERO 71 y Chevrolet 72, en muy buen estado. Vendo o Permuto por vino. Tratar: Bga. Rubino. Bonfanti s|n. Rodeo de la Cruz. 9|9|C|229|13|9

RENAULT 12, 71, Ami 8, 73, Av. de Acceso 4094 (100 mts. de Arenales). Tel. 262893. 10|9|C|617|13|9

RURAL Fiat 1.500, 69, vendo. Benavente 4457. Villa Nueva. Teléfono 261155. 12|9|T|6954|14|9

RENAULT 12 año 73, vendo, permuto menor precio. - J. B. Justo 41 - Godoy Cruz. 12|9|C|53|13|9

RENAULT 1961 rectificado vendo. Tratar: Las Heras 1932 - Guaymallén. 13|9|C|978|14|9

RAMBLER 550, 1966. Equipado. Impecable. Vendo-permuto mayor o menor precio. Don Bosco 99, Ciudad. 13|9|C|447|13|9

RURAL Ford Falcon 1973. Equipada, Citroen 3 C.V. 1972. Impecable. Vendo-permuto. Don Bosco 99. Ciudad. 13|9|C|448|13|9

RASTROJEROS, Mercedes Benz 170; motor gasolero 6 cilindros; Camioncito Frontalito IKA. Vendo. Tel. 960376. 13|9|F|90211|14|9

RURAL Rambler Boca Pescado, óptimas condiciones, entrego por Torino 68|69, 4 puertas o Chevy, $ 1.000.000 m|n. y $ 350.000 mensuales. - Alem 1293, Tunuyán. 13|9|C|392|14|9

RURAL Falcon de lujo 1977, Futura, vendo, permuto. Salta 979. 13|9|C|506|13|9

RAMBLER mod. 62 buen estado, vendo, permuto. Remedios Escalada 2899 - Dorrego. 13|9|T|07022|13|9

RENAULT 12 1971. Gordini 1968. Dauphine 1962, excelente estado, vendo, permuto, facilidades. - Pringles 1797. San José. 13|9|C|401|13|9

RENAULT 6 modelo 73, única mano, excelente estado 49.000 km. reales. Vendo contado únicamente $ 160.000, San Martín 844, Dpto. 21, Ciudad de 10 a 15 hs. 13|9|C|508|510|14|9|D

R-6 71 Jeep IKA 58 doble tracción y Baqueano 62 vende, permuta gomería Las Heras. San Martín 67, Las Heras. 13|9|C|586|13|9

TOTAL $ 85.000 vendo Rastrojero, motor 62. Félix Suárez 1642. Villa Nueva. 12|9|F|90112|14|9

TAXI gasolero vendo; recibo coche. Saldo contado. 1º de Mayo 983 - Godoy Cruz. 13|9|C|333|14|9

TRAILER vendo, oportunidad. - Teléfono 220453.. 13|9|F|91013|14|9

TORINO Gran Routier m|75, 4 puertas vendo y permuto. Lavalle 333. Ciudad. 13|9|C|583|15|9

UNION vendo 35.000 contado y facilidades, hoy de 16 a 20 hs. y domingo 10 a 12 hs. Remedios Escalada 591, Dorrego, Gilén. 13|9|C|514|13|9

VENDO Fiat 1100 mod. 1963 muy buen estado, motor reparado. - Tucumán 653 - Ciudad. 10|9|C|413|13|9

VENDO Citroen 3CV 1972 impecable. Mansilla 1185, Barrio Parque. G. Cruz. 12|9|T|06994|13|9

VENDO Mehari modelo 72. Acepto permutas. Beltrán 2068. Godoy Cruz. 12|9|T|06063|13|9

VENDO Círculo Citroen, 8 cuotas. Manuel Moreno 217. Godoy Cruz. 12|9|C|926-27|14|9|D.

VENDO un motor Mercedes Benz 180 con caja de velocidad, reparado a nuevo. Santiago del Estero 141, ciudad, Teléf. 214271. 12|9|C|921-22|14|9|D.

VENDO cuatro cubiertas con poco uso 175 x 13. Leónidas Aguirre 375, ciudad. 12|9|C|07|13|9

VENDO Fiat 600 0 Km., 75; Fiat Rural 67. Lapiana. Sarmiento 75, Tupungato. 12|9|F|90120|14|9

VENDO Falcon de Lujo, mod. 74. Rojo, seminuevo. 40.000 Km. Diego Paroissien 844. P. Molina. 12|9|C|124|14|9

VENDO Jeep modelo 60, petitero, rodado de Torino, motor recién ajustado, estado general muy bueno. Mitre 1977, Ciudad. 12|9|C|41|13|9

VENDEMOS automóvil Ford Falcon 1973, chocado, en el estado en que se encuentra. Ver: San Juan 957, Mendoza. Ofertas por escrito a Pte. Restante: C.S.E.N. (7), diario LOS ANDES. 13|9|C|338|14|9

VENDO Opel 60 motor 0 km. contado únicamente. España 6426. Barrio Santa Ana - Gilén. 13|9|T|6983|14|9

VENDO Rastrojero 74. Tacuarí 32. Las Heras. 13|9|C|12|14|9

VENDO casco Renault listo p|colocar mecánica. - Mármol 1555. Villa Hipódromo - Godoy Cruz. 13|9|C|934|14|9

VALIANT IV 1966 y camión Ford 46 volquete, vendo. Juan Abraham - Tres Esquinas, Cruz de Piedra - Maipú. 13|9|F|90148|14|9

VENDO Rastrojero modelo 1971, impecable, carrocería de madera, Godoy Cruz 264 - San José. Mendoza. 13|9|T|7001|14|9

VENDO Baqueano 1000 modelo 62, perfecto estado. Moyano y Lavalle. Pedro Molina - Gilén. 13|9|F|82848|14|9

VENDO rulemanes de distintas medidas y engranajes de caja de velocidad. Ituzaingó 226 - Dorrego. Gilén. 13|9|C|288|14|9

VENDO Peugeot diesel, modelo 72, precio $ 400.000. Tratar Terminal Línea 10. Rodríguez Peña y Venezuela - San Francisco del Monte. 13|9|C|262-63|14|9|D.

VENDO 4-L 1964 mendocino, pesos 3.500.000 m|n. total. Mármol Nº 1780. Godoy Cruz. 13|9|C|315|13|9

VALIANT IV, mod. 66, muy buen estado; permuto. (Hotel Cuyo, teléfono 216369). R. E. de San Martín 1761). 13|9|C|311-12|14|9|D.

VENDO 2 bombas inyectoras una M. Benz 312, otra Perkins 83, caja completa Ika. Espejo 39. - Tel. 290010. Las Heras. 13|9|C|483|13|9

VENDO particular Citroen Ligero escucho oferta. Contado y facilidades. Francia 1425. Villa Hipódromo. 13|9|T|7034|14|9

VENDO Rastrojero modelo 1962, buen estado, rectificado a nuevo, garantido. - Tratar: Berutti 390-1115. Dorrego. 13|9|C|402|14|9

VENDO Valiant IV impecable, pintura de fábrica. Costanera 2315, Gilén. 13|9|T|7030|14|9

VENDO Rambler modelo 62. Tel. 254260. Kiosco municipal Barrio Cano. 13|9|T|7021|14|9

VENDO Chevy de lujo 1973, motor 231, impecable; recibo coche chico. 9 de Julio 2298. Ciudad. 13|9|C|434|14|9

VENDO camión Mercedes Benz L 312 mod. 61, recibo permuta camioneta gasolera y automotor gasolero. Biki mod. 57. Cervantes y Los Paraísos - Gilén. 13|9|T|07025|14|9

VENDO Fairlane 500, seis cilindros, impecable. Juan Jufré 2918, 4ª Sección. Cdad. 13|9|C|357|14|9

VEHICULOS en desuso cualquier estado, para desarmar compro contado. Ituzaingó 2925. - Teléf. 216530. Mza. 13|9|T|7027|14|9

VENDO o permuto camión Dodge mod. 71, baranda alta. Tratar: 25 de Mayo 399. Dorrego. 13|9|C|445|14|9

VENDO block semiarmado a reparar, cigüeñal 0,10, Mercedes Benz 220, naftero. 25 de Mayo 1323. L. Heras. 13|9|C|365|13|9

VENDO camioneta Chevrolet de Luxe 1972. Ituzaingó 2810. Ciudad. 13|9|C|535|14|9

VENDO Gilera Macho 200, modelo 75. Salta 978. Dpto. 1 Cdad. 13|9|T|07047|13|9

VENDO moto Puma 125 cc. Sargento Cabral 1879. Las Heras. 13|9|C|581|14|9

2 CUBIERTAS nuevas 735 x 14 vendo en $ 3.000, teléfono 225955. 13|9|C|481|13|9

4-S 1973 flamante vendo facilidades. 25 de Mayo 2997. 13|9|C|581|13|9

VENTAS VARIAS

A OFERTA
ESTANTERIAS METALICAS

$ 1.830, 2 mts. x 0,30 x 0,90, 5 bandejas con refuerzos. Fábrica Pettazzi Hnos. Ituzaingó 2454. Tel. 251406. 6|9|C|498|13|9

A OFERTA CONTADO

VITRINA Mostrador de $ 7.380 a $ 5.515. 1,80 x 100 x 0,54 mts.

VITRINA Vertical, de $ 6.650 a $ 4.989. Alto 1,80, Frente 100, Prof. 0,35. - Fábrica Pettazzi Hnos. Ituzaingó 2454. Teléfono 251406. 6|9|C|498|13|9

A PRECIOS increíbles, estanterías Morwin $ 1.850, oferta limitada, mostradores vitrinas. (Amplias facilidades). - Alto S. R. L., San Martín 520. Godoy Cruz. Teléfono 220308. Mza. 4|9|F|88475|Pte.

A BUEN precio estanterías, guardarropas, y todo tipo de muebles metálicos p|oficina y comercio. Fabricante, Godoy Cruz 128. - Ciudad. 2|9|F|87983|1|10

A 10 MESES puertas, ventanas d|álamo, arena, ripio, piedra, mosaicos, ladrillones. Salta 1542 - Ciudad. 10|9|C|562|13|9

A ¡PEKINES! perritos imperial chino - enano, 40 días, San Luis 263, Cdad. 13|9|C|532|14|9

A PARTICULAR vendo, ropero enchapado, impecable, Juan B. Justo 24, Godoy Cruz. 13|9|C|542|13|9

A TRAJES, vestidos, pantalones, camisas, camas. - San Lorenzo Nº 1797. Barrio Sarmiento. - Guaymallén. 13|9|C|419|22|9

APURADO vendo heladeras Columbia nuevas, garantidas, oportunidad contado. O'Brien 663. San José. 9|9|C|193|16|9

ATENCION: disponemos mosaicos en todos los tipos, liso, vereda, dibujos y champurriados. Oferta, liso $ 95 el metro, fábrica Del Norte, Independencia 301, Las Heras, teléfono 255867. 12|9|C|147|14|9

ALTERNADOR Prestolite, nuevo, negativo a masa, carga 40 Amp|hora. Vendo $ 5.800. Martín Zapata 145, Ciudad. 12|9|C|834|13|9

APURADO vendo conservadora helados y volquete 8 toneladas. Recibo carpa o bote plástico. O'Higgins 1531, G. Cruz. 12|9|F|84978|13|9

AHORA colosal juego de living español con almohadones y capitone. No lo deje perder, pesos 8.900, sin estrenar. Huarpes 1764. 13|9|T|7020|14|9

AMPLIFICADOR estereofónico transistorizado 20 W c|bandeja y conjunto acústico: $ 19.000. - 30 W completo $ 22.000. - ocadiscos 15 W c|baffles $ 9.000. - Amplificador 100 W profesional p|2 bandejas, c|filtros púa, Rumble, entradas múltiples $ 23.000. - Electrónica "Generación", Godoy Cruz y Lavalle - San José. 13|9|C|345|14|9

BALANZAS, cortadoras de fiambres, sierras y picadoras de carne, heladeras comerciales. Unidades nuevas y usadas. Amplios créditos. San Martín 202. Ciudad. 1|7|F|32311|Pte.

BALANZAS, heladeras, estanterías nuevas, usadas. Bianchi legitima. Tel. 251749. S. Martín 2614. 11|7|F|75073|Pte.

BALANZAS abanico usadas, estado impecable vendo. Hualpa 573. Barrio Palumbo, Godoy Cruz 13|9|C|512|14|9

CARPA estructural, importada. Bote inflable, cocina, heladera. Barrio Supe. Manz. 18, Casa 24. 12|9|C|839|14|9

CARRETILLAS, caballetes, guinches, andamios, tubulares, financiados. Fábrica. Güemes y Pellegrini - San José. 5|9|C|996|15|9

CACHORROS de pedigrée, inscriptos Kennel Club, hijos campeones, Greyhound ingleses, Whippets, Afghans rojos, plata y negros, Moscow's Sky Kennel. Espejo 653. 10|9|C|854|13|9

COMPRESOR 200 libras, como nuevo. Puertas, ventanas, puntales. Sobremonte 464. 12|9|C|70|13|9

COLCHON Pollester 2½ plazas $ 1.300 - Cama matrimonial 2½ plazas $ 1.790. - Saavedra 390 - San José - Tel. 218153 - "Mueblería Tiqui-Taca". 13|9|F|16242|16|9

CALEFON nuevo Orbis 15 lts., c|botonera, vendo. - Santiago del Estero 765 - Mza. 12|9|C|268|269|13|9|AD

CACHORROS ovejeros alemanes con pedigree. Criadero de Manquillán. Tel. 223519. 12|9|C|321|322|14|9|D

COMPRESOR aire nuevo, 200 libras, 4 HP. c|motor, vendo. Florida 389 esq. R. Escalada, Dorrego. 13|9|C|300|14|9

CORTINAS americanas. Teléfonos 249540 y 291813. 13|9|C|561|14|9

CHAPA galvanizada lisa, números 26 - 30, vendo $ 46 el kilo. - San Lorenzo 21 - Ciudad. 12|9|F|89914|14|9

DICHONDRA, gramilla, césped finos y rústicos; almácigos. - Semillería La Confianza - Mercado Central - Tel. 215455. 12|9|C|807|18|9

DISPONGO sierra grande para sacar pulgadas, tablas, etc. Aceptaría cualquier combinación. - Correa Sáa 1096 - San José. 12|9|C|43|13|9

ESTANTERIAS metálicas, modulares, exhibidores. Financiación Fábrica. 9 de Julio 1733

CAMIONES USADOS

DODGE DP 800 1975
Carrocería madera con volquete
DODGE D.P. 600
Carrozado ... 1972
motor a 0 Km.
DODGE D.P. 500 1970
motor a 0 Km.
DODGE D.P. 500
Volcador 1968
BEDFORD 1960
carrozado - -
MERCEDES BENZ
Carrozado ... 1955

Permutas
Recibimos Documentos de Uva

Sábados atendemos todo el día

FINANCIACION 24 MESES
PRIMO MESCHINI S.A.
25 de Mayo 2586 V. Nueva
Teléf. 262374 - Mendoza
13|9|F|90237|13|9

PERMUTO CAMPO POR LOCAL

65 hectáreas de campo inculto a 7 Kms. del centro de La Consulta por local muy céntrico, chico. Preferentemente con baño. José Vicente Zapata 48 - 1º Piso. Dpto, "B", Cdad. Después de las 20 hs. - TEL. 240961.
12|9|F|89939|14|9|A

NECESITO COSTURERAS Y PANTALONERAS
Para taller de confección. Presentarse calle Salta 2730, Ciudad, de 8 a 12 y 16 a 20 horas.
13|9|T|07036|14|9

VENDO LANCHA
Bermuda - 40 H.P.
CONTADO - FACILIDADES
Julián Barraquero 288, Cdad.
13|9|C|469|14|9

ESTUDIANTES-PROFESIONALES
Super oferta limitada
NORMAN 600
$4.800oo
contado
o 7 cuotas de
$ 900oo

domingo dolce
MAQUINAS Y AMOBLAMIENTOS PARA OFICINA
VENTAS: Avda. España esq. Rivadavia
Tel. 254795 - 292007

PERITO/A MERCANTIL
NECESITA
IMPORTANTE EMPRESA INDUSTRIAL
Preferible con experiencia. Acompañar certificado de trabajos anteriores.
POSTE RESTANTE J. G. (14) - Diario LOS ANDES.
13|9|C|388|14|9

JOSE Y DOMINGO B. SELLA
TIBURCIO BENEGAS 776 - MARTILLEROS PUBLICOS - TELEFONO 247447 - CIUDAD
ORDEN T. Metalúrgico, Mueblería y Consignatarios.
GRAN **REMATE** SIN BASE
En calle TIBURCIO BENEGAS 776 - Ciudad
Soberbia caja fuerte c/combinación de 1,70x0,70. Motor de 7½ HP trifásico. Compresor nuevo c/motor de 1 HP. 7 heladeras nuevas y usadas. 5 televisores nuevos y usados. 5 máquinas de coser Singer y otras. Máquina coser industrial Singer. Heladera a gas. 6 cocinas nuevas y usadas. 3 máquinas de escribir Olivetti. 3 combinados stereos nuevos. Taladro eléctrico. Toldo de 3,80x2,10. Rifle cal. 22 c/mira nuevo. Radio auto. 300 colchones y almohadas. 6 bicicletas. Herramientas varias. 5 lavarropas nuevos y usados. Teléfonos. Espejo. Secador cabello dama. 7 rollos alambre p/viña nuevos. Juego jardín hierro. Heladera carnicería 174 pies. Cortadora fiambre eléctrica. 12 quinqués. Paila cobre. Balancita precisión. Juego té porcelana, etc., etc.
MUEBLES: Gran juego comedor en nogal c/modular y 5 más. 10 juegos dormitorio enchapados en nogal y marquetería con y sin ropero y Españoles. 6 finos modulares. Mesas cedro redondas y sillas coloniales. 11 juegos de living de lujo nuevos. 4 mesadas para cocina y 10 alacenas nuevas. Escritorio metálico. Fichero metálico 4 cajones. Roperos grandes y chicos. Mesas de luz. Cómodas. Sillas de Viena. Mampara metálica. Vitrina antigua. Cuchetas. 400 sillas tap. carpenter. 24 mesas nerolite redondas, extensibles nuevas. Placard. 30 camas de 1 y 2½ plazas. 30 aparadores cocina nuevos, etc.
MAÑANA 8.30 HORAS
"SU CASA DE REMATES" lo invita a la exposición HOY, de 10 a 12 y 16 a 20 hs.
13|9|F|90193|13|9

¡Señora... Señor..!
¿NO COLOCO SU ARBOL DE CALLE?
Jardín
"EL GERANIO"
Lo Tiene
OLMO BOLA - PARAISO SOMBRILLA
ACER NEGUNDO - FRESNO -
MORA HIBRIDA - y otros.
Además extenso surtido de rosales en todos los tipos. - Plantas frutales y de adorno. - Precios especiales por cantidad.
— CANJE — DESPACHOS ESCALADA DE SAN MARTIN 3421 — Dorrego Sur - Mendoza - Teléfono: 223528
13|9|F|81995|14|9

Dodge 1500/71
VENDO
IMPECABLE UNICO DUEÑO
P. de los Andes 520, G. Cruz
13|9|T|07040|13|9

NUECES
Cosecha 1975
VENDO. - BUENA CALIDAD
Pedro Vargas 589, Ciudad (detrás Correo Central).
13|9|C|335|13|9

RASTROJERO 1958
TOTAL $ 12.000.000 %. ACEPTO DOCUMENTOS DE UVA.
EJERCITO DE LOS ANDES 495 — TELEF. 106 — LA CONSULTA
13|9|F|90175|13|9

ORO
PAGO $ 410 Gr. Of.
RESCATO POLIZAS
JOYERIA BASSO
SAN JUAN 1359. 10|9|C|515|17|9

PINO PARANA
ESPECIAL PARA ENCOFRADO - VENDO A MITAD DE PRECIO - COBO 736 - DORREGO - TELEFONO 242995
13|9|C|486|14|9

COMPRO PALA HIDRAULICA DE ARRASTRE
3 a 4 METROS CUBIERTA DENTRO DEL CORTE
PAGO CONTADO — TELEFONO 244850
13|9|C|290|13|9

VINOS COMPRAMOS
Incluido Rebloqueo
En especial blancos. Muestras y condiciones.
N. Mayorga s/n. - Coquimbito. Maipú - T. E. 972400
10|9|C|374|15|9

ORO
PLATA-PLATINO-BRILLANTES
Análisis y Purificación de metales preciosos
Compra - Venta por mayor y Menor. Voy a domicilio. Asoc. a COVEMPA. - Sarmiento 50. Local 5 - Teléf. 244960 - Mza.
4|9|C|720|367|14|9

ORO compro
JOYERIA VERSAILLES
San Martín 1027 - Gal. Piazza - Local 56 - Mendoza.
13|9|C|963|15|9

RASTROJERO
Modelo 1972
FRONTAL - PERFECTO ESTADO
Ver y tratar
SALTA 2768 — MENDOZA
12|9|C|38|13|9

EMPRESA 41 DE TECHOS
PATRICIAS MENDOCINAS 1089
CASI ESQ. SARMIENTO
(Frente Plaza Independencia) MZA.
Anticípese al Verano con un Hogar Fresco y Sano
TEL. 244194 - 243776 - 290645 - 225853 - 223499

ORO ALHAJAS
EN DESUSO
Supero cualquier oferta. Rescato pólizas. - 9 de Julio 1455 - Of. 3. FRENTE ARTETA
10|9|C|642|15|9

MOTOR DIESEL VENDO
Hanomag R 55 para bombeo, completo en marcha, recibo motor menor capacidad. Tractor Fiat C 25-331, Hanomag R 35-40. Rawson 701 - Panquehua - Las Heras. Atiendo sábado y domingo todo el día.
13|9|C|581|13|9

Rastrojero 1971
VENDO o PERMUTO
Perfecto estado, particular a particular. Tratar: Paso de los Andes 802, Godoy Cruz.
13|9|C|546|547|13|9|D

TRACTOR DEUTZ D 30
VENDO chacarero, recibo tractor Fiat C 25-331, Hanomag R 35-40 FAR D 30. Rawson 701 - Panquehua - Las Heras. Atiendo sábado y domingo.
13|9|C|581|13|9

DOLARES
TEL. 226712
Desde 10 horas
13|9|C|567|13|9

CASA UNA PLANTA
Living-comedor, 3 dorm., patio, etc., muy buen estado. - Vende SARAVIA Inmobiliaria - Tel. 214313 - Juan B. Justo 490 - Sábado atendemos de 10 a 19 hs.
13|9|C|529|13|9

Avisos Clasificados

(Viene de la pag. anterior)

Ventas Varias

ECNICOS: Electrónica, Radioaficionados, Material desarme. Atendemos de 10 a 20 hs. Rioja 1312. 13|9|C|411|14|9

ANQUE depósito gasoil 13.000 litros, hablar teléfono 261276. 13|9|C|936|14|9

ELEVISOR Admiral, 21 pulgadas, con antena, $ 3.500. Colón 357, Tel. 243006. 13|9|T|07046|13|9

RGENTE vendo heladera vitrina, cortadora de flambres eléctrica, Moyano 181 - Bº Bombal - Mza. 12|9|C|981|982|13|9|AD

NDO cal viva $ 150 el kilogramo cipio arena $ 200 el metro cúbico. Teléfono 217869. 4|9|F|88310|24|9

NDO, permuto, vitrina, cortadora fiambre, balanza 2 kg. Hualpa 720, Godoy Cruz. 12|9|C|822|13|9

NDO rollizos oportunidad. - Malvinas Argentinas 900, Godoy Cruz. 12|9|C|923|14|9

NDO soldadora eléctrica estática 350 P.H. Tratar: Figueroa Alcorta 649, G. Cruz. 12|9|C|736|13|9

NDO máquina cepilladora de manzanas con mesada de hierro de 7 mts. cintas y demás elementos nuevos, 4 transportines y una máquina de clavar, dos mesitas de hierro para empapelar y alambradora. Diego Paroissien 844. P. Molina. Teléf. 259145. 12|9|C|124|14|9

NDO arados de 12 - 10 y 3 rejas y a discos y otros implementos. Olavarría 92 barrio Floresta - Guaymallén. Teléfono 269197. 13|9|T|07031|14|9

NDO cocina 3 quemadores y escufa a gas. Aguado 2444. Barrio Pellicier, Las Heras, de 14 a 17 hs. Señor Sandobal. 13|9|C|498|13|9

NDO cachorro Caniche macho muy fino. Teléfono 220762. 13|9|C|478|14|9

NDO heladera comercial seis puertas, funciona ndo. - Julián Barraquero 394 - Mendoza. 13|9|C|490|-91|14|9|D.

NDO lavarropas automático con centrifugado, muy buen estado. Gran oportunidad. San Martín 90 - 7º Piso - Dpto. 1 - Godoy Cruz. 13|9|C|444|13|9

NDO tablones pinotea, usados p/andamios 2 ½ x 12 largo 3 y 4 metros. Fdo. Fader 36. Ciudad. 13|9|C|432|14|9

NDO tres biombos forrados en carpenter de 1,32 x 2 mts. alto y cuatro puertas haciendo juego de 0,65 x 2 mts., con espejos. Vendo en conjunto o por separado. - Francisco Alvarez 65, Dpto. 3 - P./Baja - Ciudad. Frente Belgrano - Ciudad. 13|9|C|287|13|9

NDO juego de tarrajas "Little Giant" importadas, 20 piezas, ajustables de W ¼" a 1" paso fino y grueso, $ 8.800. - Avellaneda 395 - Godoy Cruz. 13|9|C|342|14|9

NDO heladera "Domec" automática, nueva y tapices de pared imp - F. Mamerto Esquiú 651, Las Heras. 13|9|C|349|350|14|9|D

NDO juego baño loza blanco, con canillas. Soler 681. Ciudad.

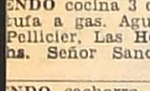

Compras Varias

BENTURINO, Martillero. Teléf. 248730 y 244335. Av. Colón 669. Ofrezca muebles, antigüedades, artículos de hogar. Anticipo dinero. 2|1|F|7828|Pte.

SELLA Martilleros. Tel. 247447. Tiburcio Benegas 776, ofrezca muebles, artículos hogar, máquinas usadas. - Dinero en el acto. 11|2|F|36991|Pte.

AMITRANO - Martillero. Teléf. 247711. Arístides Villanueva 332, ofrezca muebles, antigüedades, maquinarias, artículos generales. Pagamos mejor. Anticipamos dinero. 9|6|F|12224|Pte.

TRAJES - camperas - pulóveres, pantalones, vestidos, zapatos, sombreros, radio, garrafa, bicicletas. - Teléfono 262324. - Guajardo. 8|9|C|05|13|9|D

OMPRO en cualquier estado heladera, televisor, máquina coser, lavarropas, máquina escribir. - Muebles en general. San Luis 227 Teléfono 216745. 10|9|C|433|17|9

OMPRO máquina de Remallar Nros. 10 ó 12. Tel. 256707. 12|9|C|985|986|14|9|D

COMPRO trailer o remolque, con o sin carpa. Tel. 217720. Horario comercio. 12|9|C|852|953|13|9|D

COMPRO torno de 0,90 a 1 metro entre puntas. Nuevo o usado. - Félix Suárez 1126, V. Nueva. Teléfono 261993. 13|9|T|07038|15|9

COMPRO todo tipo de material de demolición. Adolfo Calle 77 - Dorrego. 13|9|F|90226|16|9

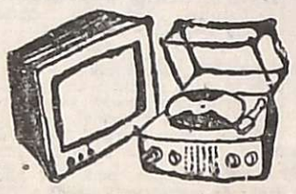

Combinados, Cambiadores y Televisores

CAMBIE el tubo de su televisor y páguelo a crédito. Garibaldi 374. Teléfono 248066. 10|8|F|81631|Pte.

TELEVISORES y combinadods reparamos; cambiamos tubos. Facilidades de pago. Teléf. 253993. Ameghino 126 - Ciudad. 13|9|T|7000|14|9|D.

Ocupaciones Varias Pedidas

A VENDEDORES ambos sexos, a comercio para Cuyo necesita: Fer-Fer. - Sargento Cabral 692, Ciudad. 13|9|T|7028|13|9

A MODISTA o costurera competente. Presentarse con muestras días 13 y 15 de 8 a 10 hs.: Verdaguer 469 - Ciudad. 13|9|C|443|13|9

A HOMBRE joven para limpieza medio día, sueldo mensual. Presentarse con documentos argentinos y referencias. Tratar de 10 a 12. Arístides Villanueva 243. 13|9|T|7003|13|9

A VENDEDORES de cremas heladas Sancor necesito. Presentarse: Adolfo Calle 877. Dorrego. - Teléfono 244928. 12|9|T|6998|14|9|D

ATADORAS/RES parrales, hilera $ 4.000 m|n. y obreros, necesitamos. Finca La Lidia, de G. Halpern, calle Las Margaritas, 9 km. norte Ruta 7, Beltrán. - Damos alojamiento. 10|9|C|414|15|9

CORTADOR de carne o desarmador. - Mercado Chacabuco - Godoy Cruz. 13|9|C|462|13|9

CLUB nocturno necesita 10 señoritas, buen sueldo. Tratar: de 22 a 24 hs. Morón 80, Cdad 13|9|C|523|14|9

CHACARERO necesito, con algo de capital, para 5 Has. de tierra nivelada a cero en Barrancas, Maipú. Buena casa. - Avellaneda 337 - Villa Nueva. 12|9|T|6958|14|9

EMPRESA importante incorpora vendedores mayores de edad de buena presencia para venta dirigida, altos ingresos, trabajo efectivo y permanente; posibilidad de rápido ascenso; únicamente con documentos Argentina. Buenos Aires 404 - Mza. 15|9|T|7019|15|9

FABRICA de soda necesita repartidor, con experiencia, soltero, referencias, presentarse de 9 a 19 horas. Patricias Mendocinas 1469, San José. 13|9|F|90287|15|9

LE OFRECEMOS la casa a cambio cuidado de anciano inválido. - Cañadita Alegre 375. San José. Guaymallén. 12|9|C|273|274|13|9|AD

MUEBLEROS oficiales, ½ oficiales necesito. Salta 1313, ciudad. Guillermo Molina 114 - Dorrego. 13|9|C|409|13|9

NECESITO técnico en electrónica, con experiencia en equipos transistores. Pte. Rte. T. B. (14) Diario LOS ANDES. 13|9|C|340|14|9

NECESITO jubilado para atención salón de juegos recreativos. Presentarse de 10 a 13 hs.: 25 de Mayo 1046 - Godoy Cruz, Villa Hipódromo (Micro 10). 13|9|C|465|14|9

NECESITO medios oficiales muebleros. Pescadores 1147. Mendoza. 13|9|C|371|372|22|9|D

PRODUCTORES necesitamos, entrevista 9 de Julio 1189 3 p. of. 27. 12|9|C|146|13|9

SE NECESITA cortador de carne tratar sábado y domingo medio día. Amengual y Necochea. Godoy Cruz. 13|9|C|471|13|9

VIAJANTE con gasolero. Pagamos gastos, comisiones remunerativas. Federico Moreno 1247. 13|9|C|430|13|9

WHISKERIA "El Farol" necesita señoritas, muy buen salario. - Presentarse en Gral. Paz 688, Ciudad, de 17 a 20 hs. 13|9|C|479|480|13|9|D

OFRECIDAS

BACHILLER conductor profesional (con automóvil). Conocimientos amplios de oficina. Servicio militar cumplido. Tel. 226506. 13|9|F|16245|14|9|D

CASAMIENTOS: Album 50 fotos color y poster, 30 x 40, $ 3.000. Teléf. 220603. 13|9|C|306|22|9

ENFERMERA atiende enfermos a domicilio o dama de compañía. Teléfono 248214. 6|9|C|402|13|9

ESCRIBANIA se ofrece, protocolista responsable, medio día mañana. Poste Restante: E.S. (28), Diario LOS ANDES. 12|9|C|254-55|13|9|A|D.

OFRECENSE 2 señoritas trabajo horario, mañana, para trabajos varios. Tratar sábado, domingo en Rivadavia 959 (San José). 13|9|C|572|13|9

RADIO OPERADOR con patente categoría especial y experiencia, se ofrece. Tel. 225205. 12|9|C|931|14|9

2 MAESTROS carpinteros tapiceros en muebles se ofrecen. Alvarez Condarco 1930 - Gllén. 12|9|C|308-309|14|9|A.|D.

Ofrecidos Varios

EMPRESA CIPOLLETTI
DESTAPAR CLOACAS
Teléfonos 260570 y 261695
A - DESTAPAR cloacas, desagües, plomería, gas, instalaciones de calefones, destape instantáneo con equipo moderno, de cañerías de agua caliente, albañilería. 10|9|C|628|15|9

LA EMPRESA
Teléfono 261392
A - DESTAPAR cloacas, desagües, plomería, gas, destape de cañerías de agua caliente y fría, limpieza de tanques con equipo instantáneo e impermeabilización de techos. Trabajos garantidos. Atención permanente. 10|9|C|628|14|9

"EMPRESA LOYOLA"
A DESTAPAR cloacas, desagües, cañerías de agua caliente con sistema moderno, limpieza de calefones, plomería en general. Disque 217460 de su empresa de confianza. "Gracias" 12|9|C|41|13|9

A DOMICILIO reparamos heladeras familiares, comerciales, lavarropas. Asesoramiento gratis. - Teléfono 260136. 7|9|F|25946|Pte.

A DESAGOTE de pozos y cámaras sépticas, destape cañerías. "La Higiénica". Brandsen 1344. Dorrego. Teléfono 291126. 22|8|C|928|21|9

A HELADERAS, lavarropas, termocalefones. Rapidez, seriedad, garantía. - Silva 2938. Teléfono 250471. 28|8|C|819|14|9

A DESAGOTE pozos y cámaras sépticas, destapes cloacales. La Moderna. Teléfono 243865. 4|9|C|740|14|9

A - BUEN PLOMERO, gasista, económico. Visitas gratis. Cañerías, calefones, destapes. Tel. 216085. 6|9|C|995|13|9

A DESTAPAR cloacas desagües, calefones gas, plomería. "Trabajos garantidos". Tel. 250617. 3|10|F|39365|Pte.

A - CALEFONES, plomero gasista, lavarropas, motobombas, reparaciones inmediatas; precios razonables. Tel. 246434. 6|9|C|328|21|9

A DESTAPES cloacales cañería en general, reparación calefones, servicio rápido. Noguera. Tel. 243865. 8|9|C|177|14|9

A - PLOMI-GAS service. Urgente: calefones, cocinas, plomería y gas en general, destapes, cloacas, instalaciones, trabajos garantidos. Tel. 252897. 9|9|C|342|343|19|9

A DOMICILIO reparaciones d lavarropas, calefones instantáneos. cocinas, limpieza, pinturas. Rioja 355 Teléfono 216496 y 248250. 12|9|T|6949|20|9

A DESTAPAR cloacas, cañerías, calefones, plomería. Teléf. 242948. Juan B. Justo 564. Godoy Cruz. 13|9|C|405-406|14|9

A DOMICILIO instalo, limpio y reparo cocinas, calefones, estufas, etc. Tel. 220734. 7|3|F|39502|Pte.

A DESAGOTE de pozos, limpieza de cámaras, Bº UNIMEV. M-6, C-18. - Tel. 261745. 11|3|F|40682|Pte.

A PLASTIFICAR, pulir, encerar pisos madera, pintar casas, plomería, gasista. Tel. 250482. 19|8|C|716|13|9

A DOMICILIO arreglo y coloco: bidets, inodoroso, flotantes, cocinas y calefones, cualquier tipo. 261593. 3|9|C|543|4|10

A INTEGRAL máquinas de coser. Talleres especializados en todas marcas y modelos. Llame. Vamos a domicilio. Trabajos garantidos. Lamadrid 430, ciudad. Teléfono 249178. 6|9|112|13|9

A - LUSTRADOS en muebles, restauraciones, encolados - 256700. 6|9|C|373|14|9

A DOMICILIO se ofrece plomero servicio rápido. Tel. 259929. 8|9|C|747|13|9

A DOMICILIO se ofrece plomero servicio rápido. Tel. 220322. 8|9|C|747|13|9

A DOMICILIO servicio mecánico para artefactos hogar. Responsabilidad empresaria. Tel. 256683. (Horario comercio). 10|9|F|89639|13|9

A HELADERAS, aire acondicionado, reparamos, compramos, cualquier estado, visitas gratis. Tel. 241296. 10|9|C|530|14|9

A DOMICILIO se ofrece plomero, servicio rápido. Tel. 257286. 8|9|C|09|13|9

A DESTAPE de cañería cloaca albañal, agua, plomero arreglo calefones, gas. Tel. 223449. 12|9|76|3|10

A PINTOR obra, empapelado, colocación cielorrasos lienzo, anexos. Tel. 257324. 12|9|C|678|13|9

A PLOMERO, destape cañerías, cloacas, agua fría, caliente, cañerías. Arreglo artefactos sanitarios, gas. - Tel. 224050. 12|9|C|914|6|10

A PULIR plastificar arreglos pisos madera. Caputo. Salta 1448. Teléfono 256785. 13|9|C|493|22|9

ATENCION carpintero, voy a domicilio, restauración de muebles en general. Fabrico a medida. Fábrica: Confraternidad Ferroviaria 585, (entre Videla Castillo y Paraguay). Tel. 253931. 9|9|C|267|14|9

ALBAÑILERIA, refacciones en general, reparamos e impermeabilizamos techos, construcciones, trabajos urgentes, garantía Tel. 226269. 10|9|C|630|17|9

ALBAÑIL techos, trabajos generales de albañilería. Trabajos de urgencia. Tel. 250571. 13|9|C|560|13|9

COLCHONERA arreglo, colchones, pullman y de lana, toldos, Tel. 218989. 12|9|C|90|13|9

DESAGOTE de pozos y cámaras sépticas. Tel. 293241. 8|9|C|933|15|9

EMPAPELADOS: colocación papeles pintados, nacionales vinílicos. Trabajos garantidos. Armando. Tel. 226666. 1|8|C|140|14|9

EX-MECANICO Eslabón de Lujo, arregla lavarropas. Tel. 249364. 6|9|C|410|13|9

EMPRESA pintura precios módicos, seriedad y rapidez. Teléfono 256348. 10|9|C|443|15|9

ELECTRICIDAD instalaciones domiciliarias, industriales, reparaciones a domicilio y de motores. Teléfono 222596. 10|9|C|463|13|9

ELECTRICISTA instalaciones y reparaciones lavarropas. T. 242317. 13|9|C|470|13|9

INSTALACIONES, reparaciones eléctricas, domiciliarias. Reparamos artefactos eléctricos varios. Adolfo Calle 414, Dorrego. Teléfono 243359. 7|9|C|760|14|9

INSTALACIONES reparaciones en general, protección industrial, instalación de disyuntores Tel. 254779. 10|9|T|6943|15|9

LA CASA DEL PLOMERO, vende calefones a leña $ 750, y campanas de cocina $ 420, caños de plomo el kilo $ 54. Sanitarios en general a precios bajos. - Primitivo de la Reta 1072, Ciudad, Mendoza. 13|9|C|596|13|9

PERFECCION en cielorrasos premoldeados de yeso rápida colocación económicos, garantidos. Créditos. Tel. 248874. 5|9|C|113|19|9

SE OFRECE oficial pintor revestimiento empapelados, cielos rasos, alfombrados, trabajos garantidos, rápidos, Tel. 249639. 10|9|T|6945|15|9

Ventas Permutas

PERMUTO moto Gilera Sprint por materiales de construcción. Olascoaga 1117, Guaymallén. 12|9|T|6884|14|9

PERMUTO o vendo jaula 2.000 codornices, 200 pollos un mes y equipo; recibo combinado, grabador o moto a cuenta. Dorrego 353 - Las Heras. 13|9|T|7010|13|9

PARTICULAR: Permuta casa chica antisismica por una más grande o corte antiguo. Teléfono 246673. 13|9|C|258|13|9

Comerciales

NECESITO $ 40.000 garantía a satisfacción. Aceptaría sociedad. T. 254398. 13|9|T|7042|14|9

Educacionales

A ALUMNOS secundarios preparamos todas las materias. Enseñamos a estudiar. Buenos Aires 330, 5º F. Teléfono 253639. 4|9|C|910|19|9

A ALUMNOS secundarios preparamos todas materias. Academia profesores especializados. S/ Martín 276. Ciudad. Teléfono 246172. 9|9|C|225|29|9

A PRIMARIOS y secundarios: todas las materias e idiomas. Tel. 220511. 10|9|C|519|20|9

Academias

CONSERVATORIO Rossini Oliver. Sucursal Nº 30 - Piano, guitarra, teoría, solfeo, inglés, enseñanza moderna, esmerada atención. Prof. Lydia Masmi. Barcala 387, C. T. 255377. 4|9|C|892|14|9

CURSOS acelerados de peinados, tinturas, cortes a la navaja, manicuría, depilación. - Beaute Angéle - San Martín y Alem - Local 15. 12|9|C|969|18|9

CASAS RODANTES Y EMBARCACIONES

A CASAS rodantes. Todo tipo y modelo. Entrega inmediata. Independencia 317 - Las Heras. 13|9|C|581-582|15|9|D

CASAS rodantes 4 cuchetas, baño, cocina, placard $ 90.000 c/u. y trailer 4 cuchetas, r|auto chico $ 60.000, vendo, Carlos Paz 1070, Bg San Ignacio, G. Cruz. 10|9|C|665|13|9

CASILLA rodante para colocar sobre Rastrojero, de 4 cuchetas, cocina y placard. Av. B. de los Andes 6515. Villa Nueva. 13|9|F|90279|14|9

CASILLA portante, 6 camas, para colocar sobre camioneta Ford o Chevrolet 350. Av. B. de los Andes 6515. Villa Nueva. 13|9|F|90281|14|9

LANCHA motor Mercury 100 caballos. Total 150.000, facilidades, permutas. Teléfono 262986. 13|9|F|16313|13|9|D

VENDO bolsa de dormir de Duvet para alta montaña. Pje. F. Alvarez 661, ciudad. Nace en 25 de Mayo al 550, de Ciudad. 13|9|C|149|14|9

Foto Cine Grabadores

CONTADO: Stereo Mecca, nuevo, 8 pistas $ 4.500. - Manzana G, Casa 5, Sector 7, Barrio Gráfico. 13|9|C|442|14|9

VENDO filmadora "Bauer" Super 8" semi profesional y proyector Wel e Hoowel, importados. Neuquén 592 - Barrio Trapiche. Godoy Cruz. 13|9|C|313-14|14|9|D.

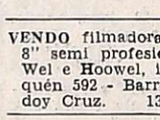

Pensión y Piezas Amobladas

A 2 CABALLEROS confortable habitación amoblada. - Gral. Paz 227. 13|9|T|7045|13|9

A MATRIMONIO sin niños alquilo habitación amueblada. Pasaje Castromán 33, entre Paraguay y Videla Castillo 3000. (Micro 4). Ciudad. 13|9|C|369|13|9

ALOJAMIENTO caballero estudiante. Santa María de Oro 1244. Guaymallén. 10|9|C|550|13|9

ALOJAMIENTO para señoritas, en casa de familia. Llamar al Teléfono 227518. 12|9|C|871|13|9

ALOJAMIENTO para trabajadores y empleados, desde $ 30, con acceso cocina. - Montecaseros 1571. 12|9|C|923|924|14|9|D

ALQUILO habitaciones amobladas, derecho cocina, cochera. - Fco. de la Reta 945. San José. 13|9|C|523|15|9

ALQUILO a joven estudiante, empleado, compartir habitación amueblada excelente: $ 1.000 d| cocina, r|cama. Puebla. - Teléfono 244043. 13|9|C|472|13|9

ALOJAMIENTO pleno centro a matrimonios, empleados, estudiantes. San Lorenzo 19, Cdad. 13|9|C|500|13|9

BUENA y amplia habitación en casa de familia para señor que trabaje. - Joaquín V. González Nº 885. Ciudad. 13|9|C|275|13|9

DOY PENSION a niños hasta 9 años. Tel. 218378. 12|9|T|06993|13|9

DOY alojamiento matrimonio solo o caballeros. Residencial. A. Brown 1475, G. Cruz. 12|9|C|96|14|9

DOY PENSION casa familia. Cabildo Abierto 255, Godoy Cruz. 13|9|F|91011|14|9

CASA familia pensión para personas ancianas, distinguidas. - Maza 661. 6|9|C|540|13|9

DOY pensión a un caballero, casa de familia. Pedro del Castillo 1792. Godoy Cruz - Teléfono 243728. 13|9|T|7005|15|9

DOY hospedaje a compartir jóvenes responsables. Entre Ríos 245. Ciudad. 13|9|C|360|13|9

DOY alojamiento a caballero. Democracia 115. Godoy Cruz. (50 metros Supermercado VEA). 13|9|C|410|15|9

DEPARTAMENTO amueblado, habitación y cocina, matrimonio solo, no extranjero sin radicación; agua caliente. Salta 2264. 13|9|C|413|15|9

HOGAR de Ancianos "Santa Ana" recibe enfermos e inválidos con tratamientos. Necochea 871. San José. Gllén. 10|9|C|450|20|9

HABITACION amoblada para 2 ó 3 personas, amplia comodidad. Emilio Civit 268. 10|9|C|649|650|13|9|D

HABITACION amoblada para señora o señorita, derecho a teléfono. Tiburcio Benegas 2016. 13|9|T|07033|13|9

HABITACION a señorita quiera compartir. San Luis 579. Ciudad. 13|9|T|7018|13|9

NECESITO pensión familiar completa, único pensionista. Amplias referencias a satisfacción. Llamar de 10 horas a 13 horas al 972372. 13|9|C|425|13|9

OFREZCO habitación a compartir para estudiante. Salta 1149. Ciudad, teléfono 240094. 13|9|T|7011|13|9

PENSION completa, caballero pesos 50,00 diarios. Lavalle 385, G. Cruz. 13|9|F|91009|14|9

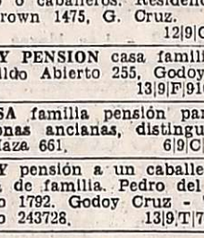

Arriendos y Cambios

ALQUILAR, deseo casa o departamento, dos dormitorios y dependencias, zona gran Mendoza. Seriedad y garantía. Llamar teléfono 215046. 12|9|C|14|C|13|9

ALQUILO departamento, amoblado con teléfono, 2 dorm., l|comedor, cocina, baño y 2 patios; $ 9.000,00 mensuales. (Entrega en 10 días) S.O.C.I.A.M., Teléf. 221087. 13|9|F|91005|14|9

ALQUILO casa Barrio Bancario, esquina Anatole France y 20 de Junio, 3 dormitorios, garaje, patios, jardín. Atiendo 10 a 12 horas. Llamar teléfono 246106. 13|9|C|584|13|9

ALQUILAR deseo 2 habitaciones modestas, lugar sin pretensiones. T. 256583. 13|9|T|7050|13|9

ALQUILO casa 2 dormitorios, living comedor, cochera, cerca plaza G. Cruz, $ 6.000. T. 222287. 13|9|T|7048|13|9

ALQUILO departamento 2 piezas, $ 1.800. Coronel Díaz. Teléfono 215254. 13|9|C|548|13|9

ALQUILO amplio salón para delegaciones, fiestas, despedidas, con orquesta y show. Tratar de 22 a 24 hs. Morón 80, Ciudad. 13|9|C|523|14|9

ALQUILO peluquería damas con implementos. Tratar: Las Heras N: 1932 - Guaymallén. 13|9|C|897|14|9

AMOBLADO, c|teléfono, centralísimo, 2 y 3 dormitorios. Teléfono 240282. 13|9|C|330|15|9

ALQUILAR deseo casa chica o departamento para matrimonio solo, los dos trabajan. Llamar Teléfono 247685. 13|9|C|459|560|14|9|D

ALQUILO 2 habitaciones a hombre o matrimonio solo. - Lamadrid 1370 - Dorrego. 13|9|T|07024|14|9

BUSCAMOS alquilar casa o departamento matrimonio, ambos bancarios, adelantamos meses. - Garantías a elección. 226248 - 255156. Flia. Maona. 13|8|C|569|13|9

CAJA de Jubilaciones y Pensiones de la provincia necesita alquilar casa mínimo 3 habitaciones y demás dependencias en zona céntrica en Tunuyán. Tratar en Delegación y Municipalidad de Tunuyán. 13|9|T|7044|14|9

DE PARTICULAR a particular necesito alquilar casa o departamento, soy empleado de YPF. - T. 256583. 13|9|T|7050|13|9

DUEÑO alquila almacén con depósito y maquinarias. Tratar: Aristóbulo del Valle 833 - Guaymallén. 13|9|C|977|14|9

DESEO alquilar garaje o habitación a la calle, p|negocio, zona centro. Tel. 240350. 13|9|C|446|13|9

FAMILIA extranjera necesita alquilar casa o Dpto, s|intermediarios. Tel. 253853. 10|9|F|89690|14|9

GALPON con vivienda, alquilo. Tartagal esquina 25 de Mayo. Dorrego. Micro 13 - B. 12|9|C|298199|13|9|A|D.

GALPON nuevo en San José 300 m2, cubiertos, alquila dueño para depósito. Tels. 242312 - 290400. 12|9|F|90124|13|9

GALERIA Tonsa: alquilo local subsuelo 120 m2. Dos baños. Tels. 242312|290400. 12|9|F|90126|13|9

NECESITO alquilar departamento chico, sin intermediarios. 25 de Mayo 439 - Dorrego. Tel. 244218. 13|9|C|276|14|9

NECESITO alquilar garaje o local similares dimensiones. Teléfono 227876. 13|9|C|303-304|14|9|D.

NECESITO alquilar casa 3 dormitorios, garaje. Cánon razonable. Amplias referencias. Tel. 222364. 13|9|C|973-74|14|9|D.

PARTICULAR necesita alquilar casa 6 - 8 habitaciones. Teléfono 244734. 13|9|C|373|14|9

QUIERO alquilar dpto. Pago hasta $ 200.000. T. 246973. 13|9|C|536|13|9

SAN LORENZO 662, dueño alquila salón y oficina amuebladas, ambos con teléfono. 13|9|C|279|14|9

Servicio Doméstico Pedidos

A EMPLEADAS del interior y Ciudad. Morón 284. Tel. 291104. 8|9|C|767|13|9

A NECESITO empleada de 8 a 17 hs. con referencias. Tratar: Leguizamón 116. G. Cruz. 10|9|C|533|13|9

A SEÑOR respetable ofrezco excelente alojamiento centralísimo. Federico Moreno 1255. 12|9|C|58|14|9

A EMPLEADA de 8 a 17. $ 150.000. Castellanos 899, Dgo. T. 241203. 13|9|T|7051|13|9

A EMPLEADA de 8 a 10 hs. Montevideo 559.

"Evita" y "Hombre Nuevo"

La actividad de hoy

En dos categorías —cadetes y juveniles—, comenzaron ayer las finales provinciales de las competencias "Evita" y "Hombre Nuevo", en fútbol, básquetbol, vóleibol, tenis y hándbol. Las canchas de Godoy Cruz y Jorge Newbery, como así las amplias instalaciones del Centro Deportivo de la Universidad Nacional de Cuyo, fueron los escenarios de un programa variado y atrayente.

Para hoy está prevista la segunda y penúltima fecha de esos torneos en cadetes y juveniles. Se jugarán asimismo las finales de fútbol en infantiles y menores.

Resultados

Los resultados registrados en cada deporte, fueron los siguientes:

Fútbol: La Paz (Escuela B. T.4) 2, San Rafael (Barcelona) 0. Guaymallén (Pedro Molina) 4, Godoy Cruz (Centro Recreación) 1. Juveniles: Guaymallén (Instituto Sarmiento Salinas) 0, San Carlos (Los Piratas) 2; Rivadavia (Colegial Rivadavia) 0, San Rafael (Pascual Iaccarini) 2.

Hándbol. Cadetes: Godoy Cruz (San Vicente Ferrer) 18, San Rafael (Maristas) 12. Juveniles: Godoy Cruz (San Vicente Ferrer) 37, General Alvear (ENET Nº 1) 10.

Básquetbol masculino. Cadetes: Junín (Juventud Unida) 24, Capital (Pacífico) 58; Rivadavia (Colegial) 37, Gral. Alvear (Escuela de Agricultura) 4. Juveniles: Guaymallén (Guaymallén) 25, San Carlos (Instituto La Consulta) 51; Capital (Centro de Recreación Nº 2) 88, San Martín (Juventud Unida de Palmira) 54.

Básquetbol femenino. Cadetes: Capital (Pacífico) 27, San Rafael (EBTA Nº 6) 14.

Hoy se cumplirá el siguiente programa:

Fútbol. Final infantiles, en Jorge Newbery a las 16: Las Heras vs. Guaymallén. Final de menores, en Godoy Cruz, a las 16: San Rafael vs. San Martín. Cadetes, en Jorge Newbery, a las 14.30: Rivadavia (Defensores Avícola) vs. Tunuyán (Los Pumas). Juveniles, en Godoy Cruz a las 16: Santa Rosa (Unión Vecinal La Dormida) vs. Capital (Central Ferroviario).

Hándbol. Cadetes: Maipú (Giol) vs. Godoy Cruz (San Vicente Ferrer) a las 14; Luján (San Pablo) vs. Tunuyán (Egresados Escuela 361), a las 15. Juveniles: Maipú (Giol) vs. Godoy Cruz (San V. Ferrer), a las 18.30; Guaymallén (La Consolata) vs. Tunuyán (Gimnasio Municipal), a las 17.

Básquetbol masculino. Cadetes: San Carlos (Don Bosco) vs. Guaymallén (Los Canarios), a las 14; Capital (Pacífico) vs. Gral. Alvear (Escuela de Agricultura), a las 15.30. Juveniles: La Paz (Municipalidad) vs. Gral. Alvear (Escuela de Agricultura) a las 17; San Carlos (La Consulta) vs. Capital (Centro Recreación Nº 2), a las 18.30.

Básquetbol femenino: Cadetes: Maipú (Coquimbito Peñaflor) vs. Capital (Pacífico), a las 14. Guaymallén (Pedro Molina) vs. La Paz (Municipalidad), a las 15.30. Juveniles: Godoy Cruz (Dirección Educación Física), vs. San Martín (Vecasmy), a las 17. San Rafael (EBTA Nº 6) vs. Guaymallén (Parroquia La Purísima), a las 18.30.

Vóleibol masculino: Cadetes: (Escuela Deportiva) vs. Tupungato (Tupac), a las 17. Godoy Cruz (Avelino Maure) vs. Junín (Los Pumas), a las 17.45. Juveniles: Junín (Los Lobos) vs. Guaymallén (ENET Nº 1), a las 18.30. Capital (Manchester) vs. Maipú (Escuela Deportiva), a las 19.15.

Vóleibol femenino: Cadetes: Godoy Cruz (Avelino Maure) vs. Luján (Santa María Goretti), a las 14. San Rafael (Araucanos) vs. Maipú (Escuela Deportiva), a las 14.45. Juveniles: Tunuyán (Gimnasio Municipal) vs. San Rafael (Arizu), a las 15.30. Guaymallén (Mayahue) vs. Godoy Cruz (Avelino Maure), a las 16.15.

Canchas: Hándbol, básquetbol, vóleibol y ajedrez (desde las 14), se jugarán en canchas del Centro Deportivo de la Universidad Nacional de Cuyo. El tenis se desarrollará desde esa hora, en canchas del Andino Tenis Club y el Mendoza Tenis Club.

Campeones

Coquimbito Peñaflor resultó ganador de la Zona 3 —Maipú— del torneo femenino de básquetbol, cadetes, "Evita", y disputará las finales provinciales. El equipo está formado por Estela Manrique, Marcelo Donoso, Adriana Abaca, Gladys Poquet, Norma Arce, Nancy Calderón, Rosa Reina, Mónica Romero, Silvia Heredia y Bibiana Rosales. D.T.: Miguel Lapenna; delegado, J. Manrique.

Copa Davis

Subsiste el problema con tenistas chilenos

SANTIAGO (Chile), 12. (U. P. I.). — La Federación Chilena de Tenis, acordó hoy aplazar hasta el lunes su decisión definitiva acerca de los partidos con Suecia por la semifinal de la Copa Davis.

El presidente de la Federación, Hernán Basagoitía, dijo que "esperaremos el fin de semana para estudiar la situación con más calma, antes de anunciar una decisión el lunes".

Basagoitía declinó hacer cualquier comentario sobre la comisión de la Copa Davis, que rechazó hoy en Londres la solicitud de Chile para cambiar la sede de los partidos a un país neutral.

Anuncios de demostraciones hostiles y de una supuesta amenaza de muerte contra el jugador número uno de Chile, Jaime Fillol, hizo que éste y los otros dos jugadores del equipo de la Copa Davis se negaran a viajar a Suecia.

Basagoitía informó temprano que estaba tratando de formar otro equipo para remplazar a Fillol, Patricio Cornejo y Belus Prajoux, los titulares que se negaron a viajar a Suecia.

"Pero por ahora, esperaremos hasta el lunes antes de tomar una resolución final", agregó el dirigente.

Los partidos en el balneario sueco de Baastad están programados para el 19, 20 y 21 de setiembre.

Locche hoy en Venado Tuerto

VENADO TUERTO, 12. (Télam). — Notable interés despertó la segunda presentación de Nicolino Locche, luego de su triunfal retorno ante el mexicano Javier Ayala, quien combatirá mañana, en el club Centenario de esta ciudad, frente al entrerriano Omar Hermelindo Zarza.

El combate, pactado a diez asaltos, servirá de preparación al ex campeón mudial para su pelea frente a una figura de relieve internacional, aún no determinada, prevista para el 4 de octubre en el Luna Park.

Su rival de mañana puede medir claramente el intenso trabajo que está realizando el mendocino y ofrecer pautas sobre su futuro, que la mayoría de los expertos consideran brillante.

La mira final del popular discípulo de Paco Bermúdez está en un nuevo enfrentamiento ante "Kid Pambelé", por el título mundial welter o en su defecto, frente al legendario "Mantequilla" Nápoles, por la corona de los medianos. Mientras tanto, los adversarios irán creciendo, paulatinamente, en peligrosidad.

En Sudáfrica

Hoy, Víctor Galíndez y Pierre Fourie por el título

JOHANNESBURGO (Sudáfrica), 12 (UPI). — Un gancho a la nariz lastimada de Víctor Galíndez podría bastar para que mañana el retador sudafricano Pierre Fourié arrebatara al púgil argentino el título de campeón mundial de peso medio pesado de la versión de la Asociación Mundial de Boxeo (AMB).

Los dos boxeadores se van a enfrentar —por segunda vez en seis meses— en el estadio Rand de Johannesburgo. La primera vez lo hicieron en abril, cuando Galíndez venció a Fourie por puntos.

Galíndez llegó hace 10 días y su nariz aún mostraba un profundo corte, recuerdo del reciente encuentro que sostuvo con su compatriota Jorge Ahumada en el Madison Square Garden de Nueva York.

El corte aún no ha cicatrizado, pero dos médicos controladores de la Junta de Boxeo Sudafricana declararon hoy que el campeón se encuentra en forma para subir al ring mañana.

El representante y entrenador de Fourie, Alan Towell, dijo que su pupilo "es tan rápido que puede reabrir la herida".

Por su parte Tito Lectoure, promotor y vocero de Galíndez, se encogió de hombros y dijo: "Todo va a ir bien. Cuando termine la pelea Galíndez seguirá siendo el campeón".

Uno de los mejores expertos sudafricanos de boxeo, Cookie Mendoza, declaró esta semana que el púgil argentino parece más pesado y menos veloz que en abril.

Las apuestas que la semana pasada favorecían a Galíndez por 5-1, hoy estaban emparejadas.

Pero el campeón mostró ayer su antigua agresividad durante su entrenamiento final, golpeando fuerte a sus sparrings y a la bolsa de arena.

Hoy temprano, Galíndez trotó un poco y tuvo una breve sesión en el gimnasio, aprontándose para la pelea de mañana.

La pelea es una prueba entre la fuerza de Galíndez y la escuela de Fourie, según consideran los expertos sudafricanos. Fourie es un maestro en el cuadrilátero con una poderosa izquierda. Su gran desventaja es su incapacidad de mantener el ritmo. Cuando peleó con Galíndez en abril, para el 12º round el sudafricano iba adelante en puntos, pero no pudo mantener el ritmo y finalmente perdió.

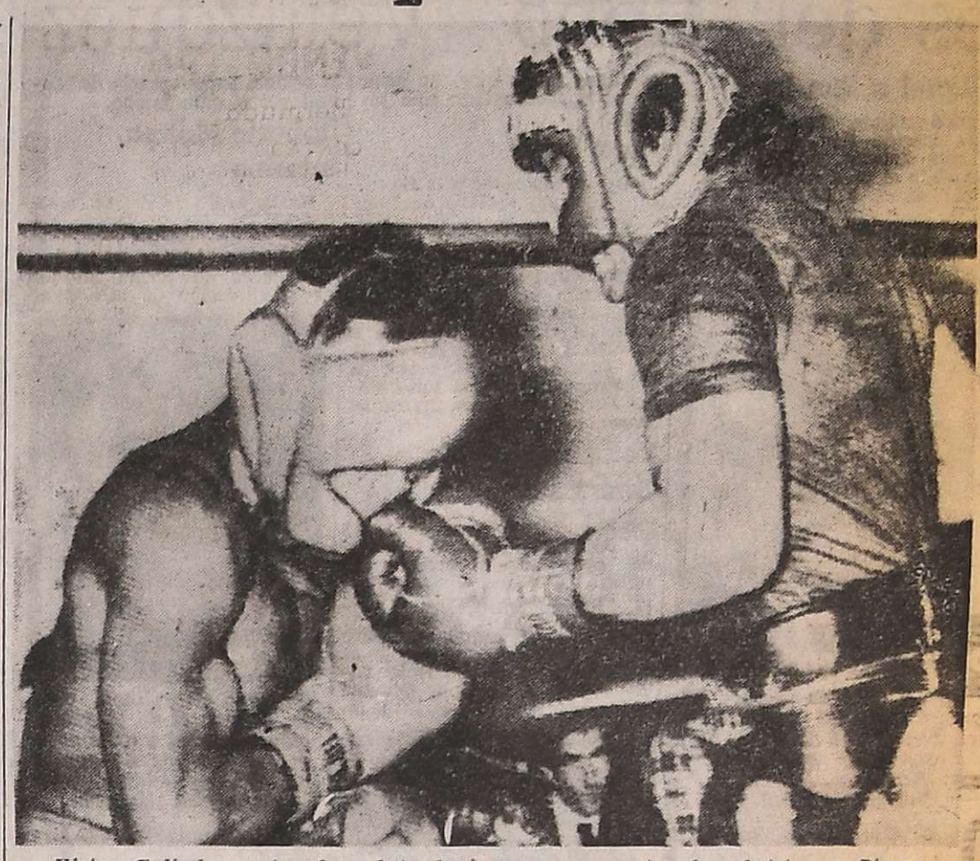

Víctor Galíndez, quien hoy defenderá su corona ante el sudafricano Pierre Fourie hace guantes con su "sparring" Davie Conteh. (Radiofoto de Télam).

El reglamento

JOHANNESBURGO, 12. (Télam, de nuestro enviado especial Hernando Santos Nicolini). — Un reglamento muy similar al nuestro es el que regirá mañana en el combate que por el título mundial de los medio pesados sostendrán aquí Víctor Galíndez y Pierre Fourie.

Las condiciones impuestas por contrato por el promotor Juan Carlos Lectoure fueron aceptadas sin discusiones por los integrantes de la comisión de Box del Estado de Transvaal y los representantes de Pierre Fourie.

La reunión de reglamento llevada a cabo este mediodía en las oficinas de la entidad que rige el boxeo en esta ciudad fue muy diferente a la del combate anterior. Todo se desarrolló en un clima de amabilidad y los periodistas locales y extranjeros tuvieron acceso y participaron de la misma.

Los dirigentes sudafricanos son bastante desorganizados e imputuales. Prueba de ello es que la reunión comenzó con cuarenta y cinco minutos de atraso a raíz de que no se encontraba en la sala el presidente de la comisión de box local Wilf Gartford. Otra falla grave fue la falta de un intérprete para el grupo argentino que debió seguir el desarrollo de los acontecimientos en inglés. El promotor argentino, Juan Carlos Lectoure se destacó por el dominio de este idioma, siendo el encargado de traducirle las reglas a Osvaldo Cavillón, técnico de Galíndez.

El jurado argentino Luis Allende, fue el más perjudicado por la falta de un traductor. No obstante logró captar el sentido de las reglas a través de los comentarios que realizaban cerca suyo los periodistas argentinos.

Las reglas más importantes son las siguientes: 1) Se fallan siete puntos por vuelta. 2) La campana no detiene la cuenta del árbitro salvo en el último round. 3) El médico de turno no está facultado para detener la pelea. Sólo podrá subir al cuadrilátero y emitir su opinión si el referí lo llama. 4) El único habilitado para descontar puntos por infracciones es el árbitro. En el combate anterior no estaba facultado para hacerlo. 5) Tres caídas en un mismo asalto no decretan el nocaut En nuestro país esta regla es completamente opuesta. 6) Los jurados entregarán sus tarjetas al final de la pelea. Esta medida es similar a la que utiliza la Federación Argentina de Box en combates por títulos mundiales. 7) El vendaje se efectuará una hora antes de la pelea. Un integrante de la delegación argentina controlará a Pierre Fourie mientras que un colaborador del sudafricano hará lo propio en el camarín de Galíndez.

En síntesis una reglamentación completamente distinta a la del combate anterior y que sin lugar a dudas se presenta más equitativa. Ahora todo depende de que en la práctica sea respetada.

Los antecedentes de las autoridades que tendrán su cargo la fiscalización del combate de mañana son los siguientes:

Luis Allende, jurado argentino —47 años casado, tres hijos lleva 25 años en la profesión. Esta será su décima pelea por un título mundial y la segunda que le toca actuar fuera del país. El diez de marzo de 1972 declaró perdedor en Panamá a Nicolino Locche frente al local Alfonzo "Pepermint" Frazer.

Peter Lock, jurado sudafricano —38 años, casado, dos hijos— debutó aquí como juez hace once años. Esta será la segunda vez que actuará en una pelea por un título ecuménico. La primera fue el 3 de noviembre de 1973, en esta ciudad, cuando el gallo local Arnold Taylor se consagró campeón mundial al vencer por nocaut en el décimo cuarto asalto al mexicano Romeo Anaya—.

Al preguntársele qué opinaba del fallo de la pelea anterior entre Galíndez y Fourie expresó: "Es muy distinto ver un combate como espectador y no como juez. En esa ocasión ni siquiera llevé mi tarjeta personal, pero a grandes rasgos la vi muy pareja"

Joe Bunsa, jurado estadounidense —60 años, casado, dos hijos, comenzó a dirigir peleas en Washington, en 1941 Siempre actuó como árbitro— jurado al estilo americano.

Ha dirigido a boxeadores famosos como Ray "Sugar" Robinson, Floyd Patterson, la esperanza italiana Vito Antuofermo y a nuestro compatriota Oscar Bonavena cuando venciera a Larry Midleton, en Baltimore, Estados Unidos, el 21 de mayo de 1974.

Waldemar Schmidt, árbitro puertorriqueño —44 años, casado, padre de tres hijas— su inicio como referí en peleas de fondo hace aproximadamente diez años, en San Juan de Puerto Rico, cuando combatieron el mediano argentino Rocky Rivero y el boricua Florentino Fernández. En el segundo asalto de esa pelea, nuestro compatriota involuntariamente golpeó en un brazo al árbitro produciéndole la fractura del mismo. Esto motivó que Schmidt, quien había controlado el match de semifondo, fuera el encargado de controlar los ocho asaltos restantes.

Esta será su pelea número siete por un título mundial y la cuarta aquí en Sudáfrica. Ha tenido la suerte de dirigir a campeones como Ismael Laguna, Enrique Pinder, Ken Buchanan, Antonio Cervantes, Arnold Taylor y Víctor Galíndez.

Otra de las importantes cartas de presentación de este referí es haber arbitrado en el Madison Square Garden, de Nueva York, la pelea Quarry-Lyle.

Otro detalle importante que hace a la personalidad de Schmidt es que habla a la perfección inglés y castellano, lo que le permitirá impartir las instrucciones y observaciones a los boxeadores en los dos idiomas.

Horario

La pelea será transmitida por Radio El Mundo y su red "Azul y Blanca" de emisoras argentinas, a partir de las 15.30, directamente desde Johannesburgo.

No llegó el árbitro

Waldemar Schmidt, el árbitro puertorriqueño, quien está designado por la Asociación Mundial de Boxeo para ser nuevamente el encargado de dirigir el combate entre Galíndez y Fourie todavía no ha llegado a Johannesburgo.

Pese a que faltan menos de 24 horas para la realización del match, este retraso pareció no preocupar al promotor Tito Lectoure, quien manifestó a los periodistas argentinos: "No se preocupen, Schmidt va a llegar a tiempo y no habrá problemas". Realmente a nosotros nos asombra la tranquilidad del empresario, sabiendo que el promotor Maurice Towel es capaz de cualquier estratagia con tal de lograr su propósito.

Hay antecedentes funestos del combate anterior, como ser el ocultamiento de telegramas enviados por el presidente de la Asociación Mundial de Boxeo, Elías Córdova, y la negociación de ciertos aspectos reglamentarios por parte de Towel con Bill Brennan, vicepresidente de la AMB, a espaldas del dirigente mayor de esta entidad. Todas estas situaciones y actitudes nos llevan a desconfiar y a dudar de cualquier resolución que tome ahora.

Pruebas de yachting en "El Carrizal"

Se inició el domingo la disputa del campeonato mendocino de Snipe en aguas del embalse "El Carrizal". La competencia, que organizó el Yacht Club Mendoza, proseguirá de acuerdo a lo estipulado, el 21 del corriente y el 5 de octubre.

En la jornada inaugural se corrieron dos regatas y en ambas se debió soportar un fuerte viento norte, lo que obligó a las tripulaciones de las embarcaciones intervinientes a poner de manifiesto su pericia y sus conocimientos náuticos. Al término de las pruebas, que contaron con la participación de nueve barcos, las posiciones en la tabla clasificatoria arroja un primer puesto para el Bruma, comandado por Ricardo Sanmartino-Fernando Ruiz Guiñazú; el segundo para Arlequín y el tercero para Charango.

Visita

Visitaron las instalaciones del Yacht Club Mendoza en Carrizal, el señor Antonio Mosquera Suárez, Director Provincial de Turismo y el Superintendente General de Irrigación, señor Terraza. Ambos funcionarios se mostraron interesados por la actividad deportiva que cumple la institución y por las obras de infraestructura realizadas hasta la fecha.

Campeonato clase Pampero

Mañana, a partir de las 14, se iniciará el campeonato mendocino clase Pampero. Contará con la participación de los mejores timoneles de la categoría y deberán recorrer un circuito olímpico a tres boyas. Se trata sin duda del acontecimiento más importante de esta clase en la actividad prevista para la presente temporada.

Los "Rojos" ganaron en Bolivia

COCHABAMBA (Bolivia), 12 (UPI). — Independiente, de la Argentina, derrotó a The Strongest, de La Paz y campeón boliviano de fútbol, por cuatro goles a uno, en el partido inaugural de un torneo pentagonal.

En otro encuentro de la misma jornada, cumplida anoche, el equipo argentino San Lorenzo, en cambio, perdió ante Wilsterman, subcampeón de Bolivia, por un gol a cero.

Los goles de Independiente fueron anotados por Balbuena, a los 27 minutos del primer tiempo, Bertoni a los 31 y Galván a los 34, en tanto Moreno consolidó la cifra final del marcador a los 33 minutos de la segunda etapa. El único gol boliviano fue hecho por Farías, apenas cuatro minutos antes de concluir el partido.

El encuentro entre San Lorenzo y Wilsterman, en que Acevedo anotó el único gol del partido a los 11 minutos del primer tiempo, fue sumamente agitado y áspero, culminando con la expulsión de cuatro jugadores del equipo argentino y dos del cuadro boliviano, como consecuencia de una serie de bochornosos incidentes.

En la segunda jornada del torneo se medirán San Lorenzo contra Independiente y The Strongest enfrentará al equipo chileno Unión Española.

San Juan: fútbol

SAN JUAN — Comenzará a jugarse esta tarde la 18ª fecha del torneo oficial de la Liga Sanjuanina de Fútbol, 7ª de la rueda de revanchas.

En el partido de mayor trascendencia, Peñarol recibirá en su cancha al escolta de los punteros, Atlético Los Andes.

Por su parte Colón Júnior será local frente a Sportivo Rácing.

Mañana domingo se completa la fecha con los encuentros entre Pocito y Sportivo Desamparados; Independiente y Aberastain y Unión vs. San Martín.

Se anunció, además, que para el día miércoles 17, Atlético Alianza enfrentará a Rácing, adelantando así su compromiso de la 19ª fecha ya que, como se sabe, el domingo de la semana entrante deberá enfrentarse con Gimnasia y Esgrima de Mendoza en uno de los partidos con que dará comienzo la disputa de la 1ª fecha del Campeonato Nacional de Fútbol.

Regatas: premios

Hoy, a las 18.30, en el gimnasio "Emilio Civit", el club Mendoza de Regatas entregará los premios a los deportistas más destacados de las distintas disciplinas del club correspondientes al período que culminó el 31 de agosto último.

Pelota a paleta

Los ganadores del torneo interno de pelota a paleta del Club Social Maipú, denominado "Zonda".

Finalizó el torneo interno de pelota a paleta, denominado "Zonda", en el club Social Maipú.

El torneo se desarrolló en tres categorías, cuyo resultado es el siguiente: primera categoría, 1º) Daniel Espósito y Enrique Castillo; 2º) Enrique Bonilla y Miguel Buzzi; 3º) Hugo Guerra y Luis Palazzo; segunda categoría, 1º) Jorge Zurdo y Nicolás Rodríguez; 2º) Oscar Alenda y Antonio Simone; 3º) Santiago Espósito y Ricardo Berna; tercera categoría, 1º) Víctor Venturín y José Ochoa; 2º) José Navarro y Antonio Cucchiarelli y 3º) Carlos Gómez y Miguel Gabriel.

Los premios correspondientes al mencionado certámen fueron entregados durante el transcurso de un almuerzo. Además la entidad agradeció, por intermedio de la subcomisión de pelota a paleta, la colaboración desinteresada otorgada por el señor Vicente Raffa.

Vóleibol: hoy inician torneo en Regatas

En las instalaciones del club Mendoza de Regatas, dará comienzo hoy a las 15, el torneo de vóleibol denominado "Confraternidad", organizado por la Federación Mendocina de ese deporte. El detalle de la fecha es el siguiente: 15 primera femenino, CE.PA.DA. vs. INEF, y a las 16.15, primera masculino, Regatas vs. U.N.C. El certamen continuará mañana.

Aguirrezabala y Loyola en el Luna Park

BUENOS AIRES, 12 (NA). — Dos interesantes peleas se realizarán durante la velada de mañana sábado en el Luna Park. El semifondo estará protagonizado por los moscas, que pelearán como gallos, Rodolfo Rodríguez y Juan Carlos Ríos y en el combate de fondo se medirán los medio pesados Raúl Loyola y Guillermo Aguirrezabala.

LICITACIONES

MINISTERIO DE ECONOMIA
CORPORACION DE EMPRESAS NACIONALES
YACIMIENTOS PETROLIFEROS FISCALES
Destilería Luján de Cuyo

Licitación Pública
Nº 70 - 167

Llámase a Licitación Pública para TENDIDO DE CABLES DE TERMO CUPLAS EN INSTALACIONES DE ESTA DESTILERIA.

Apertura: 29 de Setiembre de 1975 a las 12 horas, en YPF - Destilería Luján de Cuyo.

Pliegos: Administración Destilería Luján de Cuyo (Compras y Contrataciones), en días hábiles de lunes a viernes de 8 a 12 horas.

Valor del Pliego: CIEN PESOS ($ 100,00).

7|9|F|88899|17|9

MINISTERIO DE ECONOMIA
Corporación Empresas Nacionales
Yacimientos Petrolíferos Fiscales
ADMINISTRACION MENDOZA

Licitación Pública
AM. Nº 1.242

Carga y Transporte de Agua para pozos a perforar en zona este de la Administración Mendoza.

Apertura: Día 3 de octubre de 1975, a las 10.30 horas, en calle Salta 672, Godoy Cruz, Mendoza.

Valor del Pliego: $ 100,00.

8|9|F|89258|18|9

MINISTERIO DE ECONOMIA
Corporación de Empresas Nacionales
AGUA Y ENERGIA ELECTRICA
Empresa del Estado
ADMINISTRACION REGIONAL CUYO

Licitación Pública Nº 13/75

Llámase a LICITACION PUBLICA para el día 14 de Octubre de 1975, a las 11 horas, por la contratación de los trabajos de carpintería con provisión total de materiales necesarios para efectuar la Construcción de tabiques, estantería, puerta, repisas, etc., para separación de oficinas en el 4º y 5º piso del edificio que ocupa la Jefatura de Estudios y Proyectos Zona Cuyo, según plano constructivo, especificaciones y detalles insertos en pliego.

Presupuesto Oficial: $ 700.000,00.

Pliegos e Informes: Oficina de Compras, Avenida San Juan 470 - Mendoza.

Valor de la Documentación: Quince Pesos ($ 15,00).

12|9|F|89855|16|9

Intervención Federal en Mendoza
DIRECCION PROVINCIAL DE ENERGIA
MINISTERIO DE OBRAS Y SERVICIOS PUBLICOS
Expte. OS-6-C-Nº 104/75

Llámase a Licitación Pública Nº 17/75, para el día 23 de setiembre de 1975, a las 10 horas, para la ADQUISICION DE MAQUINAS DE ESCRIBIR, MANUALES, DE CALCULAR ELECTRICAS Y ELECTRONICAS, MINICALCULADORAS, ARMARIOS METALICOS Y FICHEROS ESPECIALES, con destino a: Zonas y Departamentos Varios de la Repartición. La apertura de las propuestas tendrá lugar el día y hora indicados, en la Sección Compras de la Dirección Provincial de Energía, sita en el Palacio de Gobierno, Cuerpo Central - Suelo, Ciudad de Mendoza, en donde puede consultarse y retirarse sin cargo la documentación respectiva.

13|9|F|90158|13|9

GOBIERNO DE LA INTERVENCION FEDERAL EN MENDOZA
MINISTERIO DE OBRAS Y SERVICIOS PUBLICOS
DIRECCION PROVINCIAL DE VIALIDAD
"LICITACIONES PUBLICAS"

Llámase a Licitación Pública para los días y horas abajo indicados con motivo de:

Expte. Nº 2419-OS-C-1975.
26 de setiembre de 1975, a las 10.00 horas

Adquisición de elementos (máquina de vulcanizar cámaras, martillos, palanca para desarmar ruedas, medidor de presión de aire, criques, etc.), con destino a Instalación de Gomería en Dpto. Norte.

Expte. Nº 384-OS-T-1975 (segundo llamado)
30 de setiembre de 1975, a las 10.00 horas.

Adquisición de cinco (5) camiones livianos, dotados con motor diesel con una potencia comprendida entre los 90 y 110 CV., según especificaciones técnicas.

VALOR DE LA CARPETA: $ 500,00

Apertura de propuestas, pliegos y carpetas de condiciones e informes en Oficina de Compras de la D.P.V., sita en calle Dr. Carlos W. Lencinas s/n., Parque Gral. San Martín - Mendoza.

13|9|F|90203|14|9

GOBIERNO DE LA INTERVENCION FEDERAL EN LA PROVINCIA DE MENDOZA
Ministerio de Obras y Servicios Públicos
DIRECCION PROVINCIAL DE ENERGIA
PLAN TRIENAL

Obra integrante del PLAN TRIENAL, a ejecutar con aportes de la SECRETARIA DE ESTADO DE ENERGIA DE LA NACION, (Fondo Especial de Desarrollo del Interior).

POSTERGACION LICITACION INTERNACIONAL

Postérgase la Licitación Pública para la adjudicación y contratación de la provisión de los materiales necesarios para la obra: "PROVISION DE MATERIALES DE IMPORTACION PARA OBRAS DEL PLAN TRIENAL".

EXPEDIENTE: OS-6-D-1504/74.
PRESUPUESTO OFICIAL ..... $ 1.779.691,00
PRECIO DE LA DOCUMENTACION $ 500,00

La apertura de las propuestas tendrá lugar el día 30 de setiembre de 1975, a las 9.30 horas, en la sede de la DIRECCION PROVINCIAL DE ENERGIA - DEPARTAMENTO OBRAS ELECTRICAS, sita en Palacio de Gobierno - Cuerpo Central - Suelo, Mendoza, donde se podrá adquirir y consultar la documentación, como así también en la Casa de Mendoza, Callao Nº 445, Buenos Aires.

13|9|F|90156|13|9

MINISTERIO DE ECONOMIA
CORPORACION DE EMPRESAS NACIONALES
YACIMIENTOS PETROLIFEROS FISCALES
YACIMIENTO MENDOZA

LICITACION PUBLICA Nº 1.231
ADQUISICION: Ropa impermeable.
APERTURA: 8 de Octubre de 1975, a las 9 horas.

LICITACION PUBLICA Nº 1.232
ADQUISICION: Material de bulonería en general.
APERTURA: 8 de Octubre de 1975, a las 10.30 horas.

LICITACION PUBLICA Nº 1.233
ADQUISICION: Aserrín, terciados y maderas varias.
APERTURA: 9 de Octubre de 1975, a las 10.30 horas.

LICITACION PUBLICA Nº 1.234
ADQUISICION: Amortiguadores para automotores.
APERTURA: 9 de Octubre de 1975, a las 11.30 horas.

LICITACION PUBLICA Nº 1.235
ADQUISICION: Materiales eléctricos en general.
APERTURA: 10 de Octubre de 1975, a las 9 horas.

LICITACION PUBLICA Nº 1.236
ADQUISICION: Cartón aislante para electricidad.
APERTURA: 10 de Octubre de 1975, a las 10.30 horas.

LICITACION PUBLICA Nº 1.237
ADQUISICION: Cañería de conducción.
APERTURA: 10 de Octubre de 1975, a las 11.30 horas.

LICITACION PUBLICA Nº 1.238
ADQUISICION: Sal común molida.
APERTURA: 13 de Octubre de 1975, a las 9 horas.

LICITACION PUBLICA Nº 1.239
ADQUISICION: Sal gruesa común.
APERTURA: 13 de Octubre de 1975, a las 10.30 horas.

LICITACION PUBLICA Nº 1.240
ADQUISICION: Válvulas esclusas de bronce.
APERTURA: 13 de Octubre de 1975, a las 11.30 horas.

LICITACION PUBLICA Nº 1.241
ADQUISICION: Lámparas eléctricas.
APERTURA: 14 de Octubre de 1975, a las 9 horas.

PLIEGOS: Administración Mendoza - Salta 672 - Godoy Cruz, MENDOZA.
VALOR DEL PLIEGO: $ 20,00 (VEINTE PESOS).

12|9|F|16225|21|9|D

PROVINCIA DE SAN LUIS
MINISTERIO DE BIENESTAR SOCIAL
CASINO "2 VENADOS"

LICITACION PUBLICA Nº 2

Llámase a licitación pública para la provisión de los siguientes elementos, con destino al Casino "2 Venados":

589 m2. DE ALFOMBRA SINTETICA O DE LANA.
4 PUERTAS DE VIDRIO BLINDADO, CON UN TOTAL DE 35,80 m2.

Apertura: Día 23 de setiembre de 1975, a la hora 9, en la Sección Tesorería del Departamento Contable del Ministerio de Bienestar Social, Casa de Gobierno, 9 de Julio 934, San Luis.

Pliegos de condiciones e informes. En San Luis: Departamento Contable del Ministerio. En Villa Mercedes (S. Luis): Balcarce 517. En la Capital Federal: Casa de San Luis, Bernardo de Irigoyen 224.

12|9|F|89876|13|9

Edictos Judiciales

EDICTO. — Juez Primer Juzgado Tributario San Rafael, cita por diez días a Alberto Angel Vega Tapia, de ignorado domicilio, en juicio 69.082 "Dirección de Rentas c|Alberto Angel Vega Tapia s|apremio", para que dentro del término de cinco días posteriores a su notificación, abone en autos el importe de la boleta de deuda acompañada de $ 1.020,60 (Actividades Lucrativas S. 71 y A. 72), con más $ 600 presupuestos para costas, bajo apercibimiento de ley. Carlos Héctor Soria. Secretario.

6|9|F|88660|16|9

EDICTO. — Caja de Seguro Mutual Ley 1828, cita cinco (5) días beneficiarios Roberto Armando Rojas Iura, para reclamos derechos seguro mutual. - Antonio Eduardo Schillagi - Director Gerente.

8|9|C|720|13|9

EDICTO. — Caja de Seguro Mutual Ley 1828, cita cinco (5) días beneficiarios Lorenzo Caballero para reclamos derechos seguro mutual. - Antonio Eduardo Schillagi - Director Gerente.

12|9|C|811|16

EDICTO. — Caja de Seguro Mutual ley 1828, cita cinco (5) días beneficiarios Bernardino Sola Barrade para reclamos derechos seguro mutual. Antonio E. Schillagi, director gerente.

12|9|F|89934|16

EDICTO. — Juez Séptimo Civil autos Nº 37.794 "Rivera Manuel Ignacio por título supletorio" notifica y cita a Francisco Martín y Cía. y/o quienes se consideren con derecho sobre inmueble ubicado Distrito Rodeo de la Cruz Dpto. Guaymallén, superficie 241 mts. 18 dmts2. que limita Norte, calle Perito Moreno; Sud, Calle Gómez; Este, calle Tacuarí; Oeste, Antonio Díaz; individualizado lote 1 manzana C. del plano fraccionamiento. - José M. Higo, Secretario.

9|9|C|707|23

CORREO ARGENTINO MENDOZA
Concesión Nº 228
Tarifa Reducida
Franqueo a Pagar
Concesión Nº 47/Dto. 8º

LOS ANDES

MENDOZA — Sábado 13 de Setiembre de 1975 — Año XCIII — Núm. 31.041

Novedades del fútbol

Miguel a San Juan. Ya es del "Lobo" Velázquez

Miguel a San Juan

Otra noticia que dimos en esta sección tiende a confirmarse. Estaría prácticamente acordado el pase de Daniel Alberto Miguel a Atlético Alianza de San Juan como refuerzo para el Campeonato Nacional.

Por la cesión a préstamo el club de la vecina provincia abonaría 7 millones de pesos de la vieja moneda. Incluso se nos afirmó que el de mañana sería el partido de despedida de Miguel de las filas "Granates". Es decir que Lujan no contaría con los servicios del habilidoso y goleador puntero de jugarse una segunda final entre Argentino y Lujan. Habíamos anticipado que el futuro de Miguel estaba en Atlético Alianza cuando se supo que Gimnasia había desistido de contratarlo.

Daniel Alberto Miguel, ya es un hecho su pase a Atlético Alianza de San Juan como refuerzo para el Nacional. Un puntero habilidoso y goleador.

Posición de Toledo

El director técnico de la Escuela del Fútbol de Atlético San Martín, "Pholo" Toledo, que renunció en forma indeclinable a ese cargo, estuvo en LOS ANDES y nos señaló lo siguiente, en razón de la solidaridad que ha recibido de distintos sectores, especialmente de los planteles juveniles e infantiles que estaban bajo su dirección: "Agradezco la adhesión de los integrantes de las divisiones inferiores, pero no puedo aceptar que no se presenten a cumplir con sus obligaciones y a jugar. Ese sería el peor favor que me harían, ya que aquellos que se tomaron atribuciones que no les correspondían dirán que es por iniciativa mía. Y eso no es cierto. Por eso mis dirigidos deben jugar y seguir trabajando. Este es un problema mío con los dirigentes. Me llena de orgullo que me defiendan y me valoren, pero les pido que cumplan con las directivas que reciben".

Maryllack y Tello

Desde Buenos Aires, mediante cables recibidos de las agencias noticiosas, llegó la confirmación de que Eduardo Maryllack y José Santiago Tello están en la Selección Nacional que defenderá los prestigios del fútbol argentino en los próximos "Juegos Panamericanos", a desarrollarse en México en el mes de octubre. Tanto Maryllack como Tello deben estar el lunes en Buenos Aires, citados por el técnico César Luis Menotti. Se trata de una reunión informativa. Además para el martes está previsto la iniciación de los entrenamintos. Conviene aclarar, además, que no se trata exclusivamente de una selección de jugadores del interior, porque hay elementos de clubes capitalinos. Es decir que es un combinado tipo juvenil.

Viaja Tello

Para incorporarse a la Selección Nacional viajará mañana a Buenos Aires el futbolista "Albirrojo" José Santiago Tello. Lo hará en horas de la tarde, por vía aérea. No está resuelto aún el viaje de Maryllack, también citado por Menotti, en razón de su pase a Atlético Alianza. Al respecto se nos informó que Maryllack va a conversar con las autoridades sanjuaninas para definir su situación.

Velázquez es de Gimnasia

Se confirmó que Eduardo Felipe Velázquez ya es refuerzo del "Lobo" para el Nacional. La noticia la brindó el señor Otelo Frecentese, gerente de los "Blanquinegros". También el señor Aldo Calcagno, secretario de los "Azules", dijo que lo de Velázquez ya estaba finiquitado. Ahora la gente de Gimnasia conversará con el futbolista para solucionar su contrato y disponer su incorporación a los entrenamientos. Velázquez es el sexto refuerzo del "Lobo".

José Santiago Tello, mañana viaja a Buenos Aires para incorporarse a la Selección Nacional que intervendrá en el torneo "Panamericano" en México.

Se concentra el "Lobo"

El martes venidero quedará concentrado el plantel de Gimnasia y Esgrima, a la espera de su primer compromiso en el Nacional. Tras la práctica de ese día el plantel será trasladado al Motel San Francisco, de Chacras de Coria, donde quedarán alojados. La concentración será hasta el sábado, a las 18, en que en ómnibus especiales irán a San Juan para jugar el domingo 21 con Atlético Alianza, por la primera fecha del Nacional. El técnico Sará y el profesor Juliá ya han elaborado un plan de trabajo, a cumplir en Chacras de Coria.

¿Muniategui a Jujuy?

Extraoficialmente se tuvo conocimiento de que el club Huracán Las Heras podría otorgar el pase de su defensor, Oscar Leopoldo Muniategui, al club Gimnasia y Esgrima de Jujuy, como refuerzo para el Nacional. Al respecto sólo se supo que un dirigente del "Globito" iba a viajar en estos días a Buenos Aires para conversar con el representante de Gimnasia y Esgrima de Jujuy en la Capital Federal. Eso indicaría que algo hay en cuanto a la posible transferencia de Muniategui al club jujeño.

Roberto Molina, interino

Hasta tanto se defina la situación de "Pholo" Toledo, que renunció de manera indeclinable Roberto Molina se ha hecho cargo en forma interina de la dirección de la Escuela del Fútbol en Atlético San Martín.

Eduardo Maryllack, está en el plantel de la Selección Nacional y debe conversar con los dirigentes de Atlético Alianza para definir su situación.

Bayón a Buenos Aires

Gutiérrez Sport Club, anunció oficiamente que luego de contactos efectuados con el señor Gabriel Calfa, dirigente de San Lorenzo de Almagro, se logró que el futbolista Hugo Bayón viaje a Buenos Aires para ser sometido a prueba por los "Santos". El jugador viajaría en los próximos días acompañado de un dirigente "Celeste".

Zolorza y Gimnasia

Una interrupción, que sería definitiva, sufrieron las gestiones entre Gimnasia y Argentino por el pase para el campeonato Nacional del volante Raúl Zolorza. Se supo que Argentino en primera instancia pidió por el préstamo veinte millones de pesos viejos. Después los "Albiceleste" bajaron la suma a 15 millones. La operación se estancó en esa cifra, que no habría sido vista favorablemente por el "Lobo". Las conversaciones no han continuado y se cree que Zolorza no vestiría la casaca "Blaquinegra" en el Nacional.

Básquetbol femenino: no al mundial

El seleccionado argentino de básquetbol femenino no será de la partida en el campeonato mundial que se llevará a cabo del 24 del corriente al 5 de octubre, en Colombia. Así lo comunicó la Federación Femenina de Básquetbol de la República Argentina, aduciendo "falta de fondos".

Los organizadores del séptimo torneo mundial, anunciaron que México será el remplazante de nuestro país en el certamen.

Inferiores

Seguirán hoy los torneos de divisiones inferiores de la Liga Mendocina de Fútbol.

El detalle de los partidos es el siguiente:

Quinta "A": Argentino vs. Gutiérrez; Independiente R. vs. Godoy Cruz en Gimnasia; Huracán vs Luján; Andes Talleres vs. Gimnasia; Maipú vs. Boca Júniors Quinta "B": Luzuriaga vs. Villa del Parque, todos estos partidos comenzarán a las 16.15.

Sexta "A": Argentino vs. Gutiérrez; Huracán vs. Luján; Andes Talleres vs. Gimnasia; Maipú vs. Boca Júniors. Sexta, "B": Independiente vs. Andes Talleres en Gimnasia; Luzuriaga vs. Drummond. Estos encuentros empiezan a las 14.30; Chacras de Coria vs. Fray L. Beltrán; Murialdo vs. Jorge Newbery; Guaymallén vs. Ciclos C. Lavalle, comienzan a las 16.

Los equipos nombrados en primer término serán locales.

Se correrá mañana prueba de regularidad

El Automóvil Club Mendoza informó que la clásica competencia "Vuelta del Sur" con puntaje para el campeonato mendocino de regularidad del corriente año, que debía disputarse el 7 del corriente, ha sido diferida para mañana.

Dieron detalles del estadio del mundial

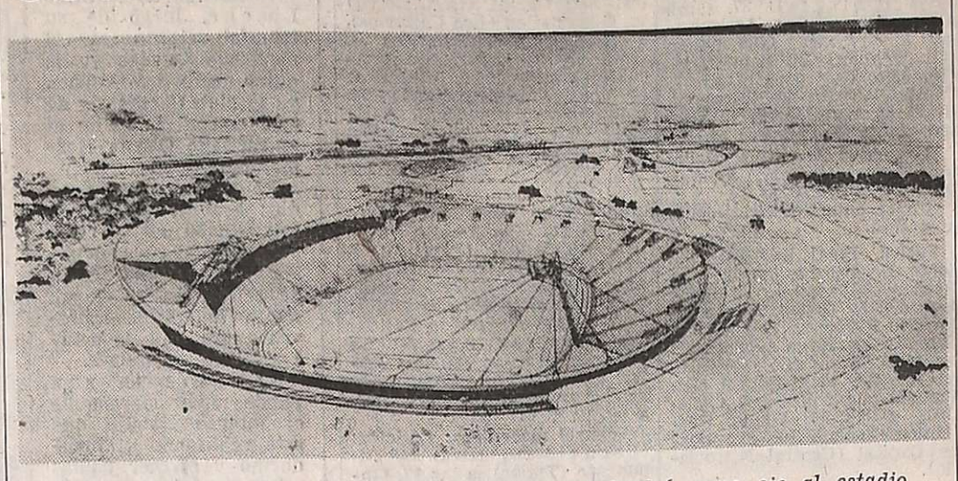

Esta es la maqueta del complejo deportivo que tendrá como eje al estadio con capacidad para 50.000 espectadores. Entre numerosos detalles de importancia, el estadio tendrá iluminación y tinglados metálicos que cobijará bajo su techo a 16.600 espectadores.

En una reunión de prensa realizada en el Salón Evita del Ministerio de Bienestar Social, se informó ayer sobre el estadio de fútbol para el campeonato mundial de 1978 en Mendoza. Al acto asistieron el Interventor Federal de la Provincia, doctor Luis María Rodríguez; el ministro de Bienestar Social, señor Decio Naranjo; el director de Deportes, profesor Raúl López; el arquitecto Martín Abraham, a cargo del proyecto del complejo polideportivo; representantes de las empresas constructoras Petersen, Thiele y Cruz y Cartellone; miembros del comité ejecutivo y otros funcionarios.

El ministro Naranjo, informó que el viernes pasado la Secretaría de Estado de Deportes adjudicó los estadios de Mar del Plata, Córdoba y Mendoza, de los cuales el de menor costo —afirmó— es el de nuestra Provincia. Dijo que los técnicos de Buenos Aires ponderaron el proyecto mendocino por sus características, dimensiones y capacidad.

A su vez el arquitecto Abraham, manifestó que "en principio el anteproyecto había sido hecho íntegramente en Mendoza, pero que luego pasó a Buenos Aires, donde se hizo el proyecto definitivo. Los cambios introducidos en los originales, son en su mayoría por indicación de la F.I.F.A. pero se respetará fundamentalmente el paisaje, realizándose toda la forestación necesaria.

La gente que representa a Cartellone señaló que en el lugar ya se tiene algunos equipos y que la próxima semana comenzarán los primeros trabajos (movimientos de tierra, excavaciones, etc.). Se informó que el plazo fijado para la terminación del estadio es el mes de diciembre de 1977, siendo uno de los primeros trabajos a realizar la colocación del césped en la cancha. La premura se debe a que este elemento debe tener por lo menos un año y medio para poder afirmarlo (para ello deberán jugarse partidos de fútbol). Los técnicos, en este aspecto, ya se encuentran trabajando probando tipos de pasto, a efectos de decidir cuál será el más conveniente.

El interventor federal, al solicitársele su opinión, manifestó: "No solo hay que pensar en el estadio, sino también en el alojamiento de los visitantes. Para ello, la Intervención Federal envió un decreto-ley al Ministerio del Interior, por el cual se crea un complejo hotelero en tierras fiscales".

Autoridades y periodismo reunidos en el Palacio de Gobierno. Fueron presentados en esa ocasión los detalles del estadio y también los adjudicatarios de las obras del estadio de fútbol para el mundial de 1978.

Características

Capacidad: 50.000 espectadores (25.000 sentados y 25.000 parados o sentados sobre las gradas simples. 16.600 espectadores estarán ubicados bajo techo, por dos tinglados metálicos que brindarán protección.

Campo de juego: El rectángulo de juego tendría orientación de norte a sur. Las dimensiones del campo de juego son de 105 metros de largo por 68 de ancho. El riego será por aspersión y apto para absorber una precipitación de 10 m.m. caída en el lapso de 15 minutos. La separación perimetral es un foso con agua de tres metros de profundidad. Habrá una cabina de televisión a nivel del campo de juego.

Vestuarios y dependencias: Se contará con cuatro vestuarios, agrupados en dos unidades de dos vestuarios cada una, con armarios individuales, mesa de masajes, bancos y sillas para descanso de los jugadores. Las dependencias higiénicas serán comunes para cada unidad de dos vestuarios, con duchas y una pileta de inmersión. Cada grupo de dos vestuarios cuenta con un consultorio médico.

La comunicación de vestuarios con el campo de juego será por un túnel independientemente para cada uno de los vestuarios. Los servicios sanitarios para los espectadores, estarán ubicados entre la circunvalación del estadio y la salida del mismo, en un lugar de fácil acceso desde las tribunas. Contará con 360 mingitorios para hombres, 120 inodoros y 70 lavabos para ambos sexos.

Iluminación: Se realizará con cuatro torres ubicadas en los extremos del estadio para la iluminación del campo de juego, contará además con dos fuentes de energía para la iluminación del estadio, funcionando uno de ellos como equipo de emergencia provista de dispositivos automáticos que aseguren y posibiliten en caso de corte de alguna, la intervención de la otra.

Otros detalles

Se contará con servicio contra incendio y de prevención. Los servicios de primeros auxilios estarán ubicados en lugares estratégicos, para cubrir las posibles necesidades en los sectores de tribuna y con facilidad para evacuar los pacientes.

Se ha previsto un helipuerto que se utilizará para la evacuación de enfermos, heridos, traslado de personalidades, remisión de material fílmico o fotográfico y en tareas de encauzamiento del tránsito de automotores.

Para informar a los espectadores, sobre resultado del partido, de partidos jugados en otros estadios, está previsto un tablero. El tamaño del mismo es de diez metros por veinte.

Mendocino de atletismo desde hoy

Se iniciará hoy el campeonato mendocino de atletismo organizado por la Federación Atlética Mendocina. La fecha inaugural tendrá lugar en el Centro Deportivo de Maipú a partir de las 14.30 y se competirá en las categorías menores, juveniles y mayores y preinfantiles e infantiles.

El torneo culminará mañana en el mismo escenario, en dos jornadas, cuyo comienzo ha sido fijado a las 8 y a las 14.30.

Seleccionado para competir con "Los Pumas"

El 21 del corriente se presentará en Mendoza el seleccionado argentino de rugby "Los Pumas", que el mes próximo viajará a Francia para cumplir una gira de ocho partidos. La confrontación en esta provincia se efectuará en El Challao a las 16.

El plantel mendocino estará integrado por R. Muñiz, Mantra Brandi, Morogón, O. Terranova, Tarquini, C. Navesi, Garrochena, Chacón, Galindo, Ituarte, Comadrán, J. Navas, Nasazzi, Schmit, Irañeta, Cruz, Crivelli, Gazull y Micheli. D. T.: Miguel Setién y Alfredo Navarro.

Preliminar: Liceo Militar de Buenos Aires (entrando por el Veco Villegas) y posiblemente Los Tordos.

Torneo de "Los Seis" en Rivadavia

RIVADAVIA. — Esta tarde a partir de las 16.15, se jugará la segunda fecha del Torneo de Los Seis que organiza la Liga Rivadaviense de Fútbol.

En cancha de Paso de los Andes, el local recibirá la visita de Deportivo Gargantini. Ambos conjuntos vienen de perder su primer encuentro. Los dos necesitan ganar para seguir con aspiraciones al título.

Deportivo Andrade, en su cancha, cotejará fuerzas con Atlético Junín. Estos dos elencos fueron ganadores en su presentación inicial. De ahí la gran expectativa que reina en los aficionados locales.

Por su parte, La Central que el domingo próximo pasado superó al campeón del Clasificación, jugará en su campo frente al irregular conjunto de Deportivo Tromel.

Previamente a partir de las 14.30 jugarán las cuartas divisiones de cada equipo.

Cuyano de bochas en octubre

Con motivo de realizarse el campeonato cuyano de bochas entre los días 10, 11 y 12 de octubre próximo, la Federación Mendocina de Bochas ha constituido un plantel que tendrá carácter selectivo, integrado por Alfredo Rubiolo, Juan Alberto Garay, Jorge Quiroga, Juan Trifiró, Angel Bueno, Carlos Morelatto, Víctor Ugo, Atilio Ponce y Jorge Mosca fusqui, del cual quedará formado el equipo que representará a la Federación.

El certamen tendrá como escenario el departamento Maipú, en el que intervendrán San Juan, San Luis, San Rafael, General Alvear, Del Este, San Martín, Mendoza y Maipú.

Novedades sobre los que actuarán mañana

Atlético Argentino y Luján Sport Club animarán mañana la gran final del torneo de "Los Cuatro". Se enfrentarán en la cancha de Godoy Cruz en un partido decisivo. Ambos elencos anuncian importantes novedades. Este es el detalle:

Atlético Argentino: Se producirán dos esperadas reapariciones. La de Juan Carlos Millán en la línea de cuatro y la de Héctor Alfredo Suárez en el medio campo. Con el retorno de Millan gana en seguridad la defensa, mientras que Suárez vuelve tras una lesión que lo tuvo inactivo durante todo el desarrollo del "Petit". Y de acuerdo a lo que se nos informó, el volante reaparece en la plenitud de sus medios físicos, es decir, completamente recuperado. En el resto de la formación no se anuncian variantes. Esto indica que se confirmó como centrodelantero al juvenil Andrés Molina. En definitiva este será el equipo "Albiceleste" para mañana: Ugliardi; Ruiz, Marlia, Pacheco y Millan; Fernández, Zolorza y Suarez; Herrera, Molina e Hita.

Luján Sport Club: Anuncia un cambio de gran importancia. Es el retorno de Marcelo Fernando Fredes, que ya cumplió los cuatro partidos de suspensión que tenía. Y la novedad es que Fredes actuará como primer marcador central, en la función que deja Juan Carlos Escudero a quien se aplicó dos fechas de suspensión por haber llegado al límite de cuatro amonestaciones y ser reincidente. El jueves, en un amistoso con Mayor Drummond, Fredes jugó como primer marcador central y su rendimiento agradó a la subcomisión de fútbol (ejercen la dirección técnica). Podrá jugar Carrasco, restablecido de una leve lesion en una rodilla. El resto del elenco sin cambios. Así formará el once "Granate": Héctor Mattioli; Carrasco, Fredes, Humberto Mattioli y Benegas; Peralta, Raúl Signorelli y Gutiérrez; Miguel, Guerrero y Caro. Sigue ausente Mosqueda, al que le queda un partido de suspensión.

Farmacias de turno en la región de Cuyo

Provincia de Mendoza

Capital. — Hasta las 24: "Mitre", Colón 361, tel. 245763; "Reconquista", Pueyrredón 400, tel. 244362; "Jujuy", Jujuy esquina Ramírez, tel. 257083. Día y noche: "La Franco Andina", San Martín 1202, tel. 257755 y 257799; "Granaderos", Suipacha 499, tel. 255580.

Policlínico Fleming. - Teléfonos: 241810 y 245792.
Hospital Central. - Teléfonos: 240063 y 245287.
Hospital Emilio Civit. - Teléfonos: 250000 y 216320.
Hospital Ferroviario. - Teléfono: 252600.
Hospital El Carmen. - Teléfonos: 220279 y 220803.
Servicio Sacerdotal Nocturno. - De 21 a 6.30. Tel. 255654.
División Bomberos. - Teléfono: 244888.
Comando Radioeléctrico de la Policía. - Teléfono: 244444.

Godoy Cruz. — Hasta las 24: "Santa Rosa", Colón 901, tel. 223151; "Fátima", Perito Moreno 1402, tel. 222609; "Del Puente", San Martín 768, tel. 223305. Día y noche: "Godoy Cruz", Rivadavia 499, tel. 220372; "Sandino", Paso de los Andes 1302, tel. 222203; "Parque", Revolución de Mayo y Bolívar, tel. 223922.
Las Heras. — Hasta las 24: "Moyano", San Martín 299, tel. 214376. Día y noche: "Del Valle", Doctor Moreno 2205, tel. 217568.
Guaymallén. — Hasta las 24: "Muria", Remedios Escalada 1377, Dorrego; "San José", Godoy Cruz 399, tel. 214448; "Santa Teresita", Godoy Cruz 2451, tel. 261453. Día y noche: "Cobo", Cobo y Juan G. Godoy, teléf. 292409; "Rosario", Bandera de los Andes 1470, tel. 260068; "Del Barrio", Las Heras y Correa Sáa, teléfono 258932; "Guaymallén", Bandera de los Andes 4184, tel. 260632; "San Roque", Carril Nacional 7002, Rodeo de la Cruz, tel. 3; "Bermejo", Carril Bermejo s|n., tel. 260209.
San Martín. — Día y noche: "Belgrano", 25 de Mayo 260, tel. 21067. Hasta las 24: "Avenida", Salta y Paso de los Andes, tel. 21607.
Luján de Cuyo. — Día y noche: "Pasteur", San Martín 1169, tel. 980623.
Maipú. — Día y noche: "Gómez", Padre Vázquez 954, teléfono 972941.
Gutiérrez. — Hasta las 24: "Seguí", Maza 213, teléfono 972305. Día y noche: "Berra", Ozamis 471, tel. 972605.
Junín. — Día y noche: "Del Pueblo", Mitre 234, tel. 8.
Rivadavia. — Día y noche: "Del Carmen", San Isidro 699, tel. 42054.
La Paz. — Día y noche: "Las Chacritas", Belgrano y 25 de Mayo, tel. 36.
Tunuyán. — Día y noche: "Ramírez", San Martín 1242, teléfono 2357.
Tupungato. — Día y noche: "Moderna", Belgrano 469, teléfono 77.
La Consulta. — Día y noche: "Luarca" San Martín 242, teléfono 11.
Villa Atuel. — Día y noche: "Lourdes".
San Rafael. — Día y noche: "Mitre", Hipólito Yrigoyen 267, tel. 24123; "Diamante", Mitre y Pichincha, tel. 24150.
General Alvear. — Día y noche: "Española", avenida Alvear Oeste 198, tel. 2146.
Malargüe. — Día y noche: "San Antonio", San Martín 530, tel. 47.

Provincia de San Juan

Capital. — Hasta las 24: "San Eduardo", avenida San Martín 1578 Este, tel. 28806; "Concepción", Rawson y Maipú, tel. 24844; "Argentina", avenida Sarmiento 7 Sur, tel. 27161; "Laprida", Laprida 302 Oeste, tel. 22275; "Andina", Mendoza 2198 Sur, tel. 28963. Día y noche: "La Reina", Rawson 1072, Sur; "Cremades", Mendoza 402 Sur tel. 25249; "Tulum", Tucumán 1299, Norte; "San Martín", avenida San Martín 587 Oeste, tel. 24755; "Santa Anita".
Pocito. — Día y noche: "De Luján", Ingeniero M. Zalazar s|n., tel. 69.
Caucete. — Día y noche: "Avenida".
25 de Mayo. — Día y noche: "Chirino", av. San Martín y R. Barrera, tel. 12.
Jáchal. — Día y noche: "El Cóndor".
Albardón. — Día y noche: "Luna".

Provincia de San Luis

Capital. — Día y noche: "Lourdes", Pringles 949, tel. 4553; "Leo", San Martín 1084, tel. 3243; "Central", Ayacucho 1173, tel. 4058; "Los Barrios", San Juan y E. Adaro, tel. 4152.
Ciudad de Mercedes. — Día y noche: "Moneo", Pedernera 380, tel. 1130; "Mitre", avenida Mitre 1101, teléfono 1558; "Sarmiento", San Martín 1667, tel. 1709.

GUIA DEPORTIVA

Ajedrez

Organizado por Regatas, se iniciará hoy, a las 15, la temporada de ajedrez del corriente año, reservada para socios de la institución del parque.

Básquetbol

Hoy, a las 18, en Atenas, realizará entrenamiento el plantel de básquetbol que conquistó el título de campeón argentino en el año 1959, ya que el próximo viernes jugará amistosamente contra el seleccionado de veteranos en Agua y Energía, organizado por la Asociación de Técnicos de Básquetbol de Mendoza.

Bochas

En el Club Agua y Energía dará comienzo hoy en sus instalaciones un campeonato abierto de bochas de tercetos, denominado "Administración Regional de Cuyo de Agua y Energía". Participarán equipos de La Rioja, San Luis, San Rafael y San Martín. El certamen culminará mañana.

Ciclismo

La Asociación Ciclista de Mendoza hará disputar hoy, a las 14.30, en el prado Español el campeonato de medio fondo, para las categorías décima a séptima, menores de 6 a 11 años, veteranos y damas. Mañana será para corredores de primera a cuarta categorías.

Esquí

Organizado por el Esquí Club Mendoza se realizará hoy en La Canaleta la competencia denominada "Club Des Sports La Plagne", que consiste en un slalom gigante, dos mangas, para categoría libre.

Golf

En el Club de Campo Mendoza S.A. se disputará hoy el premio diario LOS ANDES, a 36 hoyos, medal play, dos categorías, de 0 a 13 y 14 al máximo, para caballeros; y en damas, lo harán por el premio Inés, a 18 hoyos medal play.

—En el Golf Club Andino también habrá actividad en la fecha. Jugarán por el premio San Francisco de Lavalle, a 18 hoyos medal play.

Hóckey sobre césped

Organizado por la Dirección de Educación Física de la Universidad Nacional de Cuyo a partir del domingo se llevará a cabo un torneo de hóckey sobre césped denominado "Universidad Nacional de Cuyo". Participarán los equipos de Los Tordos Rugby Club, Andino Tenis Club, Club Independiente Rivadavia y Universidad Nacional de Cuyo.

Los partidos se jugarán en el campo de juego de la Dirección de Educación Física y la primera fecha, del domingo, incluye los siguientes partidos, a las 9.30, Los Tordos vs. Independiente y a las 11, UNC vs. Andino. El torneo proseguirá el sábado 20.

Pelota a paleta

Continuará en las instalaciones de Y.P.F. el torneo de pelota a paleta denominado "Primavera". La actividad se iniciará a las 15. Mañana seguirá el certamen.

Tenis

Continuará hoy desde las 15.30, el torneo interno de tenis que organizó el club Israelita Macabi de Mendoza. El programa es el siguiente: a las 15.30, cancha Nº 1, Makovsky-Spitz vs. Fratellis-Breitman; cancha Nº 2, Diamand-Dick vs. Baustein-Gorelick; cancha Nº 3, Blaustein - Kemelmajer vs. Niementz Stern. A las 16.30, cancha Nº 1, Roitman-Brademburg vs. Kahaner-Kererman; cancha Nº 3, Fliguer-Engelstein vs. Vega-Kalnisky; cancha Nº 3, Doctorovich-Bramdemburg vs. Kemelmajer- Breitman. A las 17.30, cancha Nº, Golber-Diamand vs. Sepiajk-Sevilla; cancha Nº 2, Gelman-Belinsky vs. Weintraub-Bain y cancha 3, Claudo Pesquin vs. José Niemtz.

En el Club Israelita Macabi continuará hoy en sus distintas divisiones el torneo interno de tenis. Los partidos se jugarán a partir de las 15.30.

—En el Club San Martín se disputarán hoy partidos semifinales de tenis. Jugarán: 15, Ricardo Goldsack vs. Alberto Menéndez y Alejandro Limina vs. Gabriel Goldstein.

Horarios y árbitros

El partido final del "Torneo de los Cuatro", entre Argentino y Luján, en Godoy Cruz, a jugarse mañana desde las 16, será controlado por Domingo Médico.

En primera "B" estos serán los partidos: Drummond vs. Newbery, en Guaymallén, con el arbitraje de Roque Quiroga; Guaymallén vs. Lavalle, en Beltrán, Ernesto Antiga; Beltrán vs. Luzuriaga, en Gutiérrez, Roberto Zanni.

Los encuentros principales comenzarán a las 16, y los preliminares a las 13.45.

Huracán y Rincón del Atuel se miden hoy

SAN RAFAEL. — Hoy se pondrá en marcha la décimoséptima fecha del campeonato oficial de fútbol, sexta de la rueda de las revanchas con el encuentro a cargo del puntero e invicto, Huracán y Rincón del Atuel.

Este partido se jugará en cancha de los "auriazules" y dará comienzo a las 16.15, mientras que el preliminar se iniciará a las 14.15.

El resto de la jornada se jugará el domingo y contempla la realización de los siguientes partidos: Las Paredes recibirá la visita de Monte Comán; Atuel Norte enfrentará a San Luis y Villa Atuel a Deportivo Argentino. En tanto que el encuentro entre Pedal y Deportivo Goudge, se jugará en cancha de Deportivo Argentino, a solicitud de Pedal, que en esta emergencia actúa como local, por estar realizando diversos trabajos en su cancha.

Tribunal de Penas

El tribunal de penas de la liga, resolvió en su última sesión aplicar las siguientes sanciones; 6 partidos al defensor Jorge Deiber del club Las Paredes; y a Héctor Torres del Atlético San Luis. Por llegar al límite de tarjetas (4), fueron suspendidos por una fecha los atacantes, Andrés Evaristo Torres y Salvador Pérsico, ambos de Huracán.

Primera "B"

Cuatro encuentros se jugarán hoy por la decimocuarta fecha de este campeonato.

Constitución en su campo se medirá con El Salvador; en cancha de El Tropezón, Las Malvinas jugará frente a Balloffet; en Quiroga, Don Bosco actuará ante Calle Larga y Los Campesinos será local frente a El Porvenir.

La ronda se completará el domingo con estos partidos: San Martín con La Llave; El Nihuil y Colonia Elena; Los Claveles y Cuadro Benegas y El Tropezón será visitado por La Vasconia.

Todos estos partidos darán comienzo a las 16.15.

En General Alvear

Esta tarde no habrá fútbol por el certamen superior, ya que la Liga ha dispuesto que en razón de jugarse la última fecha, la misma se juegue íntegramente mañana.

La jornada prevé la realización del los siguientes encuentros: Atlético de Bowen e Independiente; Pacífico y Andes; Argentino y F. C. Oeste y Real del Padre enfrentará a Colón. Cabe consignar que según los resultados que se registren en esta ocasión, quedarán clasificados los cuatro equipos que intervendrán en un petit torneo, de donde surgirá el campeón de la presente temporada.

Todos estos partidos darán comienzo a las 16.15.

Trofeo "Izuel"

Hoy, antes del inicio del cotejo entre Huracán y Rincón del Atuel, la Liga Sanrafaelina de Fútbol, procederá a hacer entrega del trofeo "Raúl Héctor Izuel" que se lo adjudicara el equipo "auriazul", en el campeonato del mismo nombre que organizó la liga, en homenaje al desaparecido presidente del club Rincón del Atuel, a principio de temporada.

Plateas en Gimnasia

El club Gimnasia y Esgrima, informó que hoy, de 16 a 20, mañana, de 9 a 13 y posteriormente de lunes a viernes, de 18 a 21, se atenderá en su secretaría a los abonados a plateas por el año en curso, a fin de entregarles las credenciales que los habilitan para presenciar encuentros del torneo Nacional a disputarse en el estadio de Independiente Rivadavia.

En este circuito habrá competencia de motocross mañana en Bermejo, organizadas por el club Boca Juniors. La fotografía muestra una secuencia de las prácticas realizadas ayer.

Motocross en Bermejo

La subcomisión de motociclismo del Club Boca Júniors de Bermejo ha organizado un festival de motocross para el 14 del corriente, a partir de las 14.30, en las instalaciones del club en Bermejo. Se informó que su realización obedece a la intención de "colaborar con la construcción de la sala de cardiología infantil del hospital Emilio Civit".

Para mayores informes, se destacó, los interesados deberán dirigirse a la secretaría del club Boca, en calle Génova 3802, Bermejo.

Inscriptos

El Club Boca Júniors de Bermejo, dio a conocer una nómina de corredores inscriptos hasta el momento para las pruebas de motocross, a cumplirse el próximo domingo.

Categoría 100 c.c.: Juan Carlos González, Hilario Sánchez, Omar Zaragoza, Enrique Jofré y Rolando Jofré.

Categoría 125 c.c.: Carlos Daniel Herrera y Juan Basco.

Categoría de 175 a 200 c.c.: Manuel Olguín, Octavio Gabrielli, Jorge Eduardo de la Reta, Alfredo Altavilla, Pedro Ricardo Pérez, Miguel Angel Leortes, Rodolfo Norberto Girardi, Juan Carlos Gorri y Juan Basco.

Las inscripciones se recibieron en la secretaría boquense, ubicada en calle Génova 3802 de Bermejo, en el horario de 18 a 22.

Aniversario del básquet femenino

La Asociación Femenina de Básquetbol del Gran Mendoza informó que con motivo de celebrar el 14º aniversario de su fundación, servirá mañana en las instalaciones del camping del Sindicato de Luz y Fuerza, un asado a la criolla. Se recalcó el interés del consejo directivo que la oportunidad "constituya una verdadera fiesta del deporte donde se encuentren reunidos todos aquellos que componen la gran familia del quehacer básquetbolístico".